



แผนพัฒนากำลังคนจังหวัดยโสธร พ.ศ. ๒๕๖๖ – ๒๕๗๐
ฉบับทบทวน ประจำปีงบประมาณ พ.ศ.๒๕๖๙

โดย คณะอนุกรรมการพัฒนาแรงงานและประสานงาน
การฝึกอาชีพจังหวัดยโสธร

คำนำ

คณะกรรมการพัฒนาแรงงานและประสานงานการฝึกอาชีพจังหวัด (กพร.ปจ.) ภายใต้การกำกับดูแลของคณะกรรมการพัฒนาแรงงานและประสานงานการฝึกอาชีพแห่งชาติ (กพร.ปช.) มีอำนาจหน้าที่ในการศึกษา และรวบรวมข้อมูลด้านกำลังแรงงาน เพื่อวิเคราะห์ความต้องการแรงงานและการพัฒนาทักษะฝีมือแรงงานในภาพรวมของจังหวัด และประสานแผนการพัฒนาฝีมือแรงงานและการฝึกอาชีพเข้ากับแผนพัฒนาจังหวัด พร้อมทั้งติดตามและดำเนินการตามแผนการพัฒนากำลังแรงงานและการพัฒนาฝีมือแรงงานทั้งด้านคุณภาพและปริมาณในพื้นที่จังหวัด เพื่อเป็นข้อมูลให้ผู้ที่อยู่ในวัยศึกษาใช้เป็นแนวทางในการวางแผนการศึกษาเพื่อให้มีโอกาในการทำงานในพื้นที่จังหวัด รวบรวมข้อมูลเพื่อสังเคราะห์และจัดทำข้อเสนอแนะเกี่ยวกับการพัฒนากำลังคนในพื้นที่ประจำปี นอกจากนี้ ยังส่งเสริมสถานประกอบกิจการและองค์กรในภาคเอกชนของจังหวัดให้มีส่วนร่วมในการพัฒนากำลังแรงงานและการฝึกอาชีพของจังหวัดด้วย ซึ่งเป็นภารกิจสำคัญที่จะทำให้แรงงานมีความรู้ ทักษะ ทันต่อการเปลี่ยนแปลงในโลกยุคปัจจุบัน

คณะกรรมการพัฒนาแรงงานและประสานงานการฝึกอาชีพจังหวัดยโสธร ได้ตระหนักถึงความสำคัญของการขับเคลื่อนการพัฒนากำลังแรงงาน ภายใต้การบูรณาการความร่วมมือกับทุกภาคส่วน เพื่อให้แรงงานทุกคนได้รับการพัฒนาอย่างทั่วถึง แรงงานสามารถสร้างขีดความสามารถและยกระดับคุณภาพชีวิตให้ดีขึ้นได้อย่างเป็นรูปธรรม จึงได้จัดทำแผนพัฒนากำลังคนจังหวัดยโสธร พ.ศ. ๒๕๖๖ – ๒๕๗๐ เพื่อใช้เป็นแนวทางการขับเคลื่อนการดำเนินงานของคณะกรรมการพัฒนาแรงงานและประสานงานการฝึกอาชีพจังหวัด (กพร.ปจ.) ได้อย่างมีประสิทธิภาพ และใช้เป็นแนวทางในการวางแผนพัฒนากำลังแรงงานของประเทศต่อไป

คณะกรรมการพัฒนาแรงงานและประสานงานการฝึกอาชีพจังหวัดยโสธร

มีนาคม ๒๕๖๙

สารบัญ

เรื่อง	หน้า
ส่วนที่ ๑	ข้อมูลพื้นฐานและสถานการณ์การพัฒนาจังหวัดยโสธร
๑.๑	ประวัติความเป็นมา.....๑
๑.๒	ลักษณะทางกายภาพและสภาพภูมิประเทศ.....๒
๑.๓	สภาพภูมิอากาศ.....๕
๑.๔	ข้อมูลการปกครอง/ประชากรและชาติพันธุ์.....๕
๑.๕	ข้อมูลคุณภาพชีวิตจากความจำเป็นพื้นฐาน (จปฐ.) และพื้นฐานเขตเมือง.....๖
๑.๖	ข้อมูลเศรษฐกิจ.....๙
๑.๗	ศักยภาพด้านอุตสาหกรรม.....๑๕
๑.๘	ข้อมูลการศึกษา.....๑๖
๑.๙	ข้อมูลด้านแรงงาน.....๑๘
ส่วนที่ ๒	ความสอดคล้องกับแผน ๓ ระดับ ตามนโยบายของมติคณะรัฐมนตรี เมื่อวันที่ ๔ ธันวาคม ๒๕๖๐
๒.๑	แผนระดับที่ ๑ ยุทธศาสตร์ชาติ ๒๐ ปี.....๒๖
๒.๑.๑	ยุทธศาสตร์ชาติ ด้านการสร้างความสามารถในการแข่งขัน.....๒๖
๒.๑.๒	ยุทธศาสตร์ชาติ ด้านการพัฒนาและเสริมสร้างศักยภาพทรัพยากรมนุษย์.....๒๖
๒.๑.๓	ยุทธศาสตร์ชาติ ด้านการสร้างโอกาสและความเสมอภาคทางสังคม.....๒๖
๒.๒	แผนระดับที่ ๒ แผนแม่บท/แผนพัฒนาเศรษฐกิจและสังคมแห่งชาติ ฉบับที่ ๑๓.....๒๖
๒.๒.๑	แผนแม่บทภายใต้ยุทธศาสตร์ชาติ.....๒๖
๒.๒.๒	กรอบแผนพัฒนาเศรษฐกิจและสังคมแห่งชาติ ฉบับที่ ๑๓.....๒๙
๒.๓	แผนระดับที่ ๓ (เฉพาะที่เกี่ยวข้อง).....๓๗
๒.๓.๑	แผนพัฒนาจังหวัดยโสธร.....๓๗
๒.๓.๒	แผนปฏิบัติการราชการ ระยะ ๕ ปี (พ.ศ. ๒๕๖๖ - ๒๕๗๐) ของหน่วยงานเครือข่าย.....๓๙
๒.๔	แนวโน้มเศรษฐกิจไทยในอนาคต.....๔๗
๒.๔.๑	แนวโน้มระยะยาว.....๔๗
๒.๔.๒	ฉาบทศวรรษเศรษฐกิจไทย-โลก ในปี พ.ศ. ๒๕๖๕ ธุรกิจปรับตัวอย่างไร.....๔๘
๒.๔.๓	แนวโน้มผู้บริโภคแห่งอนาคต ปี พ.ศ. ๒๕๖๕.....๔๘
๒.๕	ทักษะแรงงานตามความต้องการของสถานประกอบการ.....๔๙
๒.๖	เครื่องมือที่ใช้ในการพัฒนาบุคลากร.....๕๑

ส่วนที่ ๓ สารสำคัญของแผนพัฒนากำลังคนจังหวัดยโสธร พ.ศ. ๒๕๖๖ – ๒๕๗๐ (ฉบับทบทวนปี ๒๕๖๙)

๓.๑ ภาพรวม (บริบทและความท้าทาย).....	๕๔
๓.๑.๑ เป้าหมายการพัฒนา.....	๖๑
๓.๑.๒ ตัวชี้วัดและค่าเป้าหมาย (KPIs).....	๖๑
๓.๒ สารสำคัญของแผนพัฒนากำลังคนจังหวัดยโสธร.....	๖๑

ภาคผนวก

- ก. ความต้องการพัฒนาฝีมือแรงงานแยกรายอุตสาหกรรมประจำปี พ.ศ. ๒๕๖๙
- ข. แผนการติดตามการดำเนินงานของหน่วยปฏิบัติในพื้นที่และแผนการขับเคลื่อนการพัฒนากำลังคนระดับจังหวัดปี พ.ศ. ๒๕๖๙
- ค. ตารางการจัดประเภทมาตรฐานอุตสาหกรรม (ประเทศไทย) ปี ๒๕๕๒

ส่วนที่ ๑ ข้อมูลพื้นฐานและสถานการณ์การพัฒนาจังหวัดยโสธร

๑.๑ ประวัติความเป็นมา

จังหวัดยโสธร เป็นดินแดนอันอุดมสมบูรณ์ริมฝั่งแม่น้ำชี ได้ชื่อว่าเมืองบังไฟ เป็นดินแดนที่มีอดีตอันล้ำค่าและยาวนานกว่า ๒๐๐ ปี มีประวัติความเป็นมาเกี่ยวพันกับเมืองหนองบัวลุมภูนครเขื่อนขันธ์กาบแก้วบัวบาน และเกี่ยวพันกับเมืองอุบลราชธานีโดยในเขตพื้นที่จังหวัดยโสธร ได้พบร่องรอยการตั้งถิ่นฐานของมนุษย์จากยุคประวัติศาสตร์ต่อเนื่องกันมาจนถึงยุคปัจจุบัน ชุมชนโบราณส่วนใหญ่ตั้งอยู่ในเขตทุ่งราบโล่งหรือบริเวณขอบชายทุ่ง ติดกับพื้นที่โคกและป่า ได้แก่ ชุมชนโบราณชายขอบทุ่งกุลาร้องไห้ในเขตอำเภอมหาชนะชัยและอำเภอค้อวัง เช่น ชุมชนโบราณที่บ้านหัวเมือง บ้านคูเมือง บ้านคูสองชั้น ในเขตอำเภอมหาชนะชัย ชุมชนโบราณบ้านน้ำอ้อม บ้านโนนแพง บ้านหมากมาย บ้านแซ่ บ้านโนนเมือง ในเขตอำเภอค้อวัง

จากประวัติศาสตร์เมื่อประมาณปีพ.ศ. ๒๓๑๔ พระเจ้าตาก เจ้าพระวอ เสนาบดีเก่านครเวียงจันทน์ได้อพยพครอบครัวและบริวารหนีมาเพื่อตั้งรกรากใหม่ เนื่องจากไม่พอใจเจ้านครคนใหม่ โดยใช้ชื่อเมืองใหม่ว่าเมืองหนองบัวลุมภู ขณะเดียวกันพระเจ้าศิริบุญสารซึ่งเป็นเจ้านครเวียงจันทน์อยู่เกิดหวาดระแวงจึงยกกองทัพจากนครเวียงจันทน์มาปราบปราม พระเจ้าตากถูกข้าศึกยิงด้วยอาวุธปืน และฟันด้วยดาบจนถึงแก่พิราลัยในที่รบ เจ้าพระวอ เจ้าคำผง และเจ้าฝ่ายหน้าผู้เป็นน้องทั้ง ๒ ของเจ้าพระวอ อีกทั้งเจ้ากำ เจ้าทิดทรมได้ยกทัพฝ่าหนีออกจากเมืองหนองบัวลุมภูไปพึ่งพาเจ้านครจำปาศักดิ์ ขบวนทัพของเจ้าพระวอได้เดินทางตามลุ่มน้ำชีมาพบกับเจ้าคำสุผู้ปกครองบ้านสิงห์ท่า (ปัจจุบัน คือ จังหวัดยโสธร) ภายหลังต่อมาเจ้าพระวอดำริว่าหากอยู่กับเจ้าคำสุแล้วถ้าเวียงจันทน์ยกทัพมาก็จะเป็นการลำบาก และจะเกิดศึกสงครามกันต่อไป เมื่อประชุมตกลงกันแล้วจึงได้พาไพร่พลอพยพลงไปตามลำน้ำมูล และสร้างเมืองใหม่ที่ตอนวังกองเขตนครจำปาศักดิ์ตามรับสั่งของพระเจ้าองค์หลวงเจ้านครจำปาศักดิ์ โดยเจ้าพระวอให้ขุดคูสร้างค่ายขึ้นเรียกว่าค่ายบ้านคูบ้านแก

พ.ศ. ๒๓๕๔ เจ้าพระยาพิชัยราชขัตติยวงศาถึงแก่พิราลัย พระบาทสมเด็จพระพุทธเลิศหล้านภาลัยโปรดให้เจ้าหนู หลานเจ้านครจำปาศักดิ์ ครองนครจำปาศักดิ์สืบไป ฝ่ายเจ้าราชวงศ์สิงห์บุตรเจ้าพระยาพิชัยราชขัตติยวงศา กลับมาอยู่บ้านเดิมคือบ้านสิงห์ท่าและได้นำเอาอัฐิของเจ้าพระยาพิชัยราชขัตติยวงศา กลับมาด้วย แะนำมาก่อเจดีย์บรรจุไว้ที่วัดมหาธาตุ ใกล้กับพระธาตุพระอานนท์ซึ่งยังปรากฏอยู่จนปัจจุบัน

พ.ศ. ๒๓๕๗ พระบาทสมเด็จพระพุทธเลิศหล้านภาลัย ได้ทรงพระกรุณาโปรดเกล้าฯ ให้ยกบ้านสิงห์ท่าขึ้นเป็นเมืองและพระราชทานนามว่า **เมืองยศสุนทร** ให้เจ้าราชวงศ์สิงห์เป็นเจ้าครองเมืองมีราชทินนามว่า **พระสุนทรราชวงศา** เป็นเจ้าเมืองคนแรกของเมืองยโสธร

ในรัชสมัยพระบาทสมเด็จพระนั่งเกล้าเจ้าอยู่หัว เมื่อเกิดศึกเจ้าอนุวงศ์เวียงจันทน์ เมืองยศสุนทรก็ได้รับเกณฑ์เข้าร่วมศึกครั้งนี้ด้วยได้ชัยชนะ ได้รับพระราชทานเขลียงเมืองเวียงจันทน์ ๕๐๐ ครอบครัว และพระราชทานปืนใหญ่ไว้สำหรับเมืองหนึ่งกระบอกชื่อว่า **ปืนนางป๋อง** ยังปรากฏอยู่ที่ศาลหลักเมืองยโสธรมาจนถึงปัจจุบัน เมื่อพระสุนทรราชวงศาเห็นได้เป็นเจ้าเมืองแล้ว ได้นำศิลาจากบ้านแก้งหินโงมมาสร้างพระพุทธรูปจำลอง แล้วสร้างวัดป่าอัมพวัน และวัดกลางศรีไตรภูมิไว้เป็นวัดคูเมือง

ในรัชสมัยพระบาทสมเด็จพระจุลจอมเกล้าเจ้าอยู่หัว เมื่อปี พ.ศ. ๒๔๑๗ ได้เกิดศึกฮ่อยกกำลังมาตีเมืองหนองคาย เมืองยศสุนทรถูกเกณฑ์ให้ยกกำลังไปสมทบกองทัพจากกรุงเทพฯ เป็นจำนวน ๕๐๐ คน ต่อมาเมื่อปี พ.ศ. ๒๔๒๖ พวกฮ่อได้ยกกำลังมาตั้งอยู่ที่ทุ่งเชียงคำ เมืองยศสุนทรได้รับเกณฑ์ให้เอากำลังช้างม้าโคไปเป็นพาหนะบรรทุกเสบียงไปเลี้ยงกองทัพ และพ.ศ. ๒๔๓๓ สมัยรัชกาลที่ ๕ ได้มีการจัดรูปการปกครองใหม่ หัวเมืองอีสานชั้นเอก โท ตริและจัตวา ถูกรวมเข้าด้วยกันเรียกว่า กอง สำหรับเมืองยศสุนทรถูกรวมเข้าอยู่ในหัวเมืองฝ่ายตะวันออกเฉียงเหนือ มีข้าหลวงตั้งกองว่าราชการอยู่ที่เมืองอุบล ประกอบด้วยหัวเมือง ๑๒ หัวเมืองคืออุบลราชธานี กาฬสินธุ์ สุวรรณภูมิ มหาสารคาม ร้อยเอ็ด ภูแล่นช้าง กมลาไสย เขมราฐ นองสองคอนดอนดงเมืองยศสุนทร และศรีสะเกษ ซึ่งขึ้นตรงต่อกรุงเทพฯ

ในปี พ.ศ. ๒๔๓๖ เกิดกรณีพิพาทระหว่างไทยกับฝรั่งเศส ฝรั่งเศสได้ยกกำลังจากเมืองญวนมาตีเมืองสมโบกของไทย เมืองยศสุนทรได้ถูกเกณฑ์ให้ไปช่วยรักษาเขตแดน โดยนำกำลังไปสมทบกองทัพจากกรุงเทพฯ สามกองทัพ กองทัพละ ๑,๐๐๐ คน

พ.ศ. ๒๔๔๓ ได้ยุบเลิกมณฑลอีสาน เมืองยศสุนทรได้รวมเข้ากับเมืองอุบล โดยแยกออกเป็น ๒ อำเภอ คือ อำเภออุทัยโสธร ภายหลังเป็นอำเภอคำเขื่อนแก้ว และอำเภอประจิมยโสธร ภายหลังเป็นอำเภอโยโสธร

ในปี พ.ศ. ๒๔๕๖ ได้เปลี่ยนชื่ออำเภออุทัยโสธร เป็นอำเภอคำเขื่อนแก้ว เปลี่ยนชื่ออำเภอประจิมยโสธร เป็นอำเภอโยโสธร เมืองยโสธร จึงลดฐานะจากเมืองมาเป็นอำเภอ ตั้งแต่นั้นเป็นต้นมา

คำว่า ยศสุนทร ต่อมากลายเป็นยะโสธร มีความหมายว่า **ทรงไว้ซึ่งยศ** แต่การเขียนหรือการเรียกสั้น ๆ ว่า ยะโส ไม่เป็นที่ไพเราะและไม่เป็นมงคลนาม ร.ต.ท.พวง ศรีบุญลือ นายอำเภอยะโสธร (พ.ศ. ๒๕๐๐ – ๒๕๑๓) ได้มีหนังสือขอให้เขียนชื่อเสียใหม่เป็น “ยโสธร” และได้รับอนุญาตจากกระทรวงมหาดไทย โดยความเห็นชอบของราชบัณฑิตยสถานให้เปลี่ยนได้ และใช้มาจนบัดนี้

พ.ศ. ๒๔๙๔ กระทรวงมหาดไทยได้ริเริ่มขอตั้งอำเภอโยโสธรขึ้นเป็นจังหวัด จนกระทั่งถึงวันที่ ๖ กุมภาพันธ์ ๒๕๑๕ จึงได้มีประกาศ คณะปฏิวัติ ฉบับที่ ๗๐ ตั้งอำเภอโยโสธรขึ้นเป็นจังหวัดยโสธร โดยมีผลบังคับใช้ตั้งแต่วันที่ ๑ มีนาคม ๒๕๑๕ โดยแยกอำเภอโยโสธร อำเภอเกษตรวิสัย อำเภอเลิงนกทา อำเภอคำเขื่อนแก้ว อำเภอมหาชนะชัย และอำเภอป่าติ้ว ของจังหวัดอุบลราชธานี รวมกันเป็นจังหวัดยโสธร จังหวัดที่ ๗๑ ของประเทศไทย

๑.๒ ลักษณะทางกายภาพ และสภาพภูมิประเทศ

๑) **ที่ตั้งและอาณาเขต** จังหวัดยโสธรตั้งอยู่ทางทิศตะวันออกเฉียงเหนือของประเทศไทย ระหว่างเส้นแวงที่ ๑๐๔ และ ๑๐๕ องศาตะวันออก และเส้นรุ้งที่ ๑๕ และ ๑๖ องศาเหนือห่างจากกรุงเทพมหานคร โดยทางรถยนต์ประมาณ ๕๓๑ กิโลเมตร (ทางหลวงแผ่นดิน หมายเลข ๑, ๒, ๒๐๒) จังหวัดยโสธรมีอาณาเขตติดต่อกับจังหวัดใกล้เคียง ดังนี้

ทิศเหนือ	ติดต่อกับจังหวัดร้อยเอ็ดและมุกดาหาร
ทิศตะวันออก	ติดต่อกับจังหวัดอำนาจเจริญและอุบลราชธานี
ทิศใต้	ติดต่อกับจังหวัดศรีสะเกษ
ทิศตะวันตก	ติดต่อกับจังหวัดร้อยเอ็ด



ภาพแสดงที่ตั้งและขอบเขตของจังหวัดยโสธร

๒) **ขนาดพื้นที่** จังหวัดยโสธรมีพื้นที่ ๔,๑๖๑.๖๖๔ ตารางกิโลเมตรหรือ ๒,๖๐๑,๐๔๐ ไร่ คิดเป็นร้อยละ ๐.๘๑ ของพื้นที่ทั่วประเทศ (๓๒๑ ล้านไร่) และคิดเป็นร้อยละ ๑๒.๘๙ ของพื้นที่กลุ่มจังหวัด (อุบลราชธานี ศรีสะเกษ อำนาจเจริญ และยโสธร)

ตารางแสดงจำนวนพื้นที่จังหวัดยโสธร และระยะทางจากอำเภอสู่ตัวจังหวัดยโสธร (รายอำเภอ)

ที่	อำเภอ	พื้นที่		ระยะทาง (กม.)
		ไร่	ตร.กม.	
๑	เมืองยโสธร	๓๖๑,๓๘๗.๕๐	๕๗๘.๒๒๐	-
๒	เลิงนกทา	๕๘๙,๒๕๐.๐๐	๙๔๒.๘๐๐	๖๙
๓	คำเขื่อนแก้ว	๓๙๙,๐๐๐.๐๐	๖๓๘.๔๐๐	๒๓
๔	มหาชนะชัย	๒๘๔,๕๔๒.๕๐	๔๕๕.๒๖๘	๔๑
๕	กุดชุม	๓๔๐,๐๐๐.๐๐	๕๔๔.๐๐๐	๓๗
๖	ป่าติ้ว	๑๙๒,๕๐๐.๐๐	๓๐๘.๐๐๐	๒๗
๗	ค้อวัง	๙๓,๗๕๐.๐๐	๑๕๐.๐๐๐	๗๐
๘	ทรายมูล	๑๗๐,๔๘๕.๐๐	๒๗๒.๗๗๖	๑๗
๙	ไทยเจริญ	๑๗๐,๑๒๕.๐๐	๒๗๒.๒๐๐	๕๒
รวม		๒,๖๐๑,๐๔๐.๐๐	๔,๑๖๑.๖๖๔	

ที่มา : กรมการปกครอง กระทรวงมหาดไทย

๓) **สภาพภูมิประเทศ** จังหวัดมีพื้นที่เป็นรูปพระจันทร์เสี้ยว อยู่เหนือระดับน้ำทะเลประมาณ ๒๒๗ ฟุต **สภาพภูมิประเทศ**ลาดเอียงจากทิศตะวันตกลงไปทางทิศตะวันออก พื้นที่ทางตอนเหนือส่วนใหญ่เป็นที่ราบสูง ภูเขา สลับกับพื้นที่แบบลูกคลื่น มีสภาพป่าและภูเขาที่มีแหล่งน้ำขนาดกลาง ได้แก่ ห้วยลิงโจน ห้วยสะแบก ลำโพง ลำเซบาย (ลำน้ำมูล) ไหลผ่านทางตอนเหนือและตอนกลาง ส่วนพื้นที่ทางตอนกลางและตอนใต้เป็นที่ราบลุ่มต่ำ สลับซับซ้อนกับสันดินริมน้ำ มีแหล่งน้ำขนาดใหญ่ ได้แก่ แม่น้ำชี และขนาดกลาง ได้แก่ ลำน้ำยัง ลำทวน (ลุ่มน้ำชี) ไหลผ่านจังหวัด ลักษณะดินส่วนมากเป็นดินปนทรายและดินเค็ม มีหนอง บึง ลำห้วย และแหล่งน้ำขนาดเล็กอยู่ทั่วไป พื้นที่แหล่งน้ำอยู่ในลุ่มน้ำชี และลุ่มน้ำมูล

จากสถิติในคาบ ๗๑ ปี ตั้งแต่ พ.ศ. ๒๔๙๔ - ๒๕๖๔ พบว่า พายุหมุนเขตร้อนที่เคลื่อนตัวผ่าน จังหวัดยโสธรมี ทั้งหมด ๑๔ ลูก โดยเคลื่อนเข้ามาขณะที่มีกำลังแรงเป็นพายุโซนร้อนในเดือนกันยายน จำนวน ๑ ลูก (๒๕๖๓) นอกจากนั้นเคลื่อนเข้ามาขณะที่มีกำลังแรงเป็นพายุดีเปรสชัน จำนวน ๑๓ ลูก โดยเคลื่อนเข้ามาในเดือนมิถุนายน ๑ ลูก (๒๕๔๗) เดือนกันยายน ๔ ลูก (๒๕๒๒,๒๕๒๕,๒๕๕๖,๒๕๕๙) เดือนตุลาคม ๖ ลูก (๒๕๐๔,๒๕๐๖,๒๕๑๐,๒๕๑๓,๒๕๓๒,๒๕๔๙) และเดือนพฤศจิกายน ๒ ลูก (๒๕๒๗,๒๕๓๙)

หมายเหตุ - สถิติภูมิอากาศที่เป็นค่าเฉลี่ยข้อมูลอุณหภูมิและปริมาณฝน (อ้างอิง สถานีอุตุนิยมวิทยาร้อยเอ็ด)

คาบ ๓๐ ปี ตั้งแต่ พ.ศ. ๒๕๓๔ - ๒๕๖๓

- สถิติภูมิอากาศที่มีค่าเป็นที่สุดใช้ข้อมูล ตั้งแต่ พ.ศ. ๒๔๙๔ - ๒๕๖๔

๔) การใช้ประโยชน์ที่ดิน

ประเภทการใช้ที่ดิน	ปี พ.ศ. ๒๕๕๘		ปี พ.ศ. ๒๕๖๐		ปี พ.ศ. ๒๕๖๒		ปี พ.ศ. ๒๕๖๖	
	ไร่	ร้อยละ	ไร่	ร้อยละ	ไร่	ร้อยละ	ไร่	ร้อยละ
๑. พื้นที่ชุมชนและสิ่งปลูกสร้าง	๓๒๗,๕๖๖	๔.๙๓	๓๓๒,๒๓๔	๕.๐๘	๓๔๓,๔๙๘	๕.๕๒		
๒. พื้นที่เกษตรกรรม								
- พื้นที่นา	๓,๕๒๕,๗๘๗	๗๔.๐๒	๒,๐๕๓,๗๐๒	๒๘.๘๙	๒,๐๖๐,๓๘๖	๒๙.๒๐	๓,๖๔๙,๗๑๐	๓๐.๐
- พื้นที่ไร่	๓,๕๔๘,๕๓๘	๕๙.๕๔	๓,๕๓๔,๘๗๙	๕๙.๐๑	๓,๔๖๕,๗๕๕	๕๖.๓๔	๓,๓๔๐,๕๕๓	๘๓.๒๕
- ไร่โพธิ์	๒๐๔,๘๖๐	๗.๘๗	๒๘๔,๒๓๕	๓.๙๒	๓๐๖,๖๘๒	๓.๗๙	๓๓๐,๒๕๙	๗.๘๙
- ไร่อินทนิล	๓๕๕,๖๗๐	๕.๙๗	๒๒๓,๕๑๖	๓.๑๓	๒๗๖,๖๕๒	๓.๖๓	-	-
- ไร่ผลไม้	๙,๒๓๓	๐.๓๕	๖,๓๕๙	๐.๒๔	๖,๙๗๔	๐.๒๗	๒,๐๓๓	๐.๙๒
- ไร่สวน	๓,๒๘๓	๐.๐๕	๓,๐๗๓	๐.๐๔	๓,๒๐๗	๐.๐๕	๓,๒๓๙,๙๙๓	๗.๕๓
- ทุ่งหญ้าเลี้ยงสัตว์และ โรงเรือนเลี้ยงสัตว์	๕,๖๔๓	๐.๒๒	๓,๓๓๒	๐.๓๓	๒,๕๕๓	๐.๓๐	๕๒,๙๘๕	๓.๒๓
- ไร่พืชน้ำ	๓๗	-	๒๒	-	๒๘	-	-	-
- สถานที่เพาะเลี้ยงสัตว์น้ำ	๔๘๒	๐.๐๒	๔๕๓	๐.๐๒	๕๓๓	๐.๐๒	-	-
- เกษตรผสมผสาน/ไร่นาสวนผสม	๔๓	-	๓๓	-	๒๗	-	-	-
๓. พื้นที่ป่าไม้	๒๖๔,๖๗๓	๓.๐๘	๓๙๗,๕๑๖	๕.๕๙	๓๙๔,๕๓๘	๕.๗๘	-	-
๔. พื้นที่น้ำ	๗๓,๔๗๓	๒.๘๒	๗๔,๘๒๓	๒.๘๗	๗๗,๗๗๓	๓	-	-
๕. พื้นที่เบ็ดเตล็ด	๒๐๙,๕๔๓	๘.๐๗	๓๔๔,๗๘๗	๕.๕๗	๓๒๔,๘๖๗	๔.๘	-	-
รวม	๒,๖๐๑,๐๔๐	๑๐๐	๒,๖๐๑,๐๔๐	๑๐๐	๒,๖๐๑,๐๔๐	๑๐๐		

ที่มา สำนักงานเกษตรจังหวัดยโสธร (ข้อมูล ณ เดือนสิงหาคม ๒๕๖๖)



หมายเหตุ

- การใช้ที่ดินเป็นการใช้ที่ดินทั้งในและนอกพื้นที่เขตป่าตามกฎหมาย
- เนื้อที่ได้จากการคำนวณโดยระบบภูมิสารสนเทศ (GIS) และทำการถ่วงน้ำหนักกับเนื้อที่จากกรมการปกครอง ๔,๑๖๑.๖๖๔ ตารางกิโลเมตร หรือ ๒,๖๐๑,๐๔๐ ไร่
- x + y หมายถึงพื้นที่ที่มีการใช้ที่ดิน ๒ ครั้งต่อปี การใช้ที่ดินในฤดูฝน+การใช้ที่ดินในฤดูแล้ง
- ที่มา : ข้อมูลจากกรมที่ดิน (http://www.1dd.go.th/WEB_OLP/report_research_NE.html)

๑.๓ สภาพภูมิอากาศ

สภาพภูมิอากาศโดยทั่วไปขึ้นอยู่กับอิทธิพลของมรสุมที่พัดประจำฤดูกาล ๒ ชนิด คือ มรสุมตะวันออกเฉียงเหนือ ซึ่งจะพัดพามวลอากาศเย็นและแห้งจากประเทศจีนปกคลุมประเทศไทยในช่วงฤดูหนาว ทำให้จังหวัดยโสธรมีอากาศหนาวเย็นและแห้งทั่วไป กับมรสุมตะวันตกเฉียงใต้ ซึ่งพัดพามวลอากาศชื้นจากทะเลและมหาสมุทรปกคลุมประเทศไทยในช่วงฤดูฝนทำให้มีฝนตกทั่วไป ฤดูกาลจังหวัดยโสธรมี ๓ ฤดู คือ ฤดูร้อนเริ่มตั้งแต่กลางเดือนกุมภาพันธ์ถึงกลางเดือนพฤษภาคม ฤดูฝน เริ่มตั้งแต่ประมาณกลางเดือนพฤษภาคม ถึงกลางเดือนตุลาคม ปริมาณฝนเฉลี่ยตลอดปีอยู่ระหว่าง ๑,๑๐๐ - ๑,๓๐๐ มิลลิเมตร สำหรับปริมาณฝนเฉลี่ยตลอดทั้งปี ๑,๓๖๐.๔ มิลลิเมตร และมีจำนวนวันที่ฝนตก ๑๑๒ วัน โดยเดือนสิงหาคมเป็นเดือนที่มีฝนตกชุกมากที่สุดในรอบปี มีปริมาณฝนเฉลี่ย ๒๖๒.๗ มิลลิเมตร และมีฝนตก ๑๙ วัน โดยอุณหภูมิต่ำสุดเฉลี่ยตลอดทั้งปี ๒๗.๒ องศาเซลเซียส อุณหภูมิสูงสุดเฉลี่ย ๒๒.๘ องศาเซลเซียส และอุณหภูมิสูงสุดเฉลี่ย ๓๒.๖ องศาเซลเซียส และเดือนเมษายนเป็นเดือนที่มีอากาศร้อนอบอ้าวมากที่สุดในรอบปี ส่วนในช่วงฤดูหนาวจะมีอากาศหนาวที่สุดในเดือนมกราคม

จากสถิติในคาบ ๗๑ ปี ตั้งแต่ พ.ศ. ๒๔๙๔ - ๒๕๖๔ พบว่า พายุหมุนเขตร้อนที่เคลื่อนตัวผ่านจังหวัดยโสธรมี ทั้งหมด ๑๔ ลูก โดยเคลื่อนเข้ามาขณะที่มีกำลังแรงเป็นพายุโซนร้อนในเดือนกันยายน จำนวน ๑ ลูก (๒๕๖๓) นอกจากนั้นเคลื่อนเข้ามาขณะที่มีกำลังแรงเป็นพายุดีเปรสชัน จำนวน ๑๓ ลูก โดยเคลื่อนเข้ามาในเดือนมิถุนายน ๑ ลูก (๒๕๔๗) เดือนกันยายน ๔ ลูก (๒๕๒๒, ๒๕๒๕, ๒๕๕๖, ๒๕๕๙) เดือนตุลาคม ๖ ลูก (๒๕๐๔, ๒๕๐๖, ๒๕๑๐, ๒๕๑๓, ๒๕๓๒, ๒๕๔๙) และเดือนพฤศจิกายน ๒ ลูก (๒๕๒๗, ๒๕๓๙)

หมายเหตุ - สถิติภูมิอากาศที่เป็นค่าเฉลี่ยข้อมูลอุณหภูมิและปริมาณฝน (อ้างอิง สถานีอุตุนิยมวิทยาร้อยเอ็ด)

คาบ ๓๐ ปี ตั้งแต่ พ.ศ. ๒๕๓๔ - ๒๕๖๓

- สถิติภูมิอากาศที่มีค่าเป็นที่สุดใช้ข้อมูล ตั้งแต่ พ.ศ. ๒๔๙๔ - ๒๕๖๔

๑.๔ ข้อมูลการปกครอง/ประชากรและชาติพันธุ์

๑) การปกครองท้องที่ จังหวัดยโสธรแบ่งการปกครองออกเป็น ๙ อำเภอ ประกอบด้วย อำเภอเมืองยโสธร อำเภอเลิงนกทา อำเภอไทยเจริญ อำเภอกุดชุม อำเภอทรายมูล อำเภอป่าดัว อำเภอคำเขื่อนแก้ว อำเภอมหาชนะชัยและอำเภอก้อวัง โดยมี ๗๘ ตำบล และ ๘๘๕ หมู่บ้านโดยมีชุมชนในเขตเทศบาลเมืองยโสธร จำนวน ๒๓ ชุมชน

๒) การปกครองท้องถิ่น จังหวัดยโสธรมีองค์กรปกครองส่วนท้องถิ่น ๓ รูปแบบจำนวน ๘๘ แห่ง ประกอบด้วยองค์การบริหารส่วนจังหวัด ๑ แห่ง เทศบาลเมือง ๑ แห่ง เทศบาลตำบล ๒๓ แห่ง และองค์การบริหารส่วนตำบล ๖๓ แห่ง

ตารางแสดงจำนวนตำบล หมู่บ้าน และองค์กรปกครองส่วนท้องถิ่น ปี พ.ศ. ๒๕๖๗

ที่	อำเภอ	จำนวน						
		ตำบล	หมู่บ้าน	อบจ.	เทศบาลนคร	เทศบาลเมือง	เทศบาลตำบล	อบต.
๑	เมืองยโสธร	๑๗	๑๙๐	๑	-	๑	๕	๑๒
๒	เลิงนกทา	๑๐	๑๔๕	-	-	-	๙	๓
๓	คำเขื่อนแก้ว	๑๓	๑๑๕	-	-	-	๒	๑๒
๔	มหาชนะชัย	๑๐	๑๐๓	-	-	-	๑	๑๐
๕	กุดชุม	๙	๑๒๘	-	-	-	๑	๙
๖	ป่าดัว	๕	๕๗	-	-	-	๑	๕
๗	ค้อวัง	๔	๔๕	-	-	-	๑	๔

ที่	อำเภอ	จำนวน						
		ตำบล	หมู่บ้าน	อบจ.	เทศบาลนคร	เทศบาลเมือง	เทศบาลตำบล	อบต.
๘	ทรายมูล	๕	๕๔	-	-	-	๒	๔
๙	ไทยเจริญ	๕	๔๘	-	-	-	๑	๔
	รวม	๑๐	๑๐๒	๑	-	-	๓	๘

ที่มา : ที่ทำการปกครองจังหวัดยโสธร

๓) ประชากร ในปี ๒๕๖๗ จังหวัดยโสธรมีจำนวนประชากรทั้งสิ้น ๕๒๘,๘๗๘ คน เป็นชาย ๒๖๓,๑๙๙ คน คิดเป็นร้อยละ ๔๙.๗๗ เป็นหญิง ๒๖๕,๖๗๙ คน คิดเป็นร้อยละ ๕๐.๒๓

ตารางแสดงจำนวนบ้านจากทะเบียนบ้าน ปี พ.ศ. ๒๕๖๐ – ๒๕๖๖

พ.ศ	๒๕๖๐	๒๕๖๑	๒๕๖๒	๒๕๖๓	๒๕๖๔	๒๕๖๕	๒๕๖๖
จำนวนบ้าน	๑๖๗,๓๔๖	๑๖๙,๙๑๘	๑๗๒,๔๑๗	๑๗๕,๖๖๖	๑๗๙,๒๒๙	๑๘๓,๖๑๘	๑๘๖,๖๘๔

ที่มา : รายงานสถิติจำนวนประชากรและบ้าน กรมการปกครอง, ที่ทำการปกครองจังหวัดยโสธร

๔) การบริหารราชการจังหวัด จังหวัดยโสธรอยู่ในกลุ่มจังหวัดภาคตะวันออกเฉียงเหนือ ตอนล่าง ๒ (อุบลราชธานี ศรีสะเกษ ยโสธร อำนาจเจริญ) โดยมีการบริหารราชการในจังหวัดประกอบด้วย

๔.๑) ราชการบริหารส่วนภูมิภาคระดับจังหวัด จำนวน ๓๔ หน่วยงาน มีจำนวนข้าราชการ จำนวน ๒,๗๔๙ คน และลูกจ้างประจำ ๑๔๘ คน (ข้อมูล ณ ๑ กันยายน ๒๕๖๗)

๔.๒) ราชการบริหารส่วนกลาง ระดับจังหวัดที่ปฏิบัติงานในจังหวัด จำนวน ๓๗ หน่วยงาน

๔.๓) ราชการบริหารส่วนท้องถิ่น จำนวน ๘๘ แห่ง แยกเป็น องค์การบริหารส่วนจังหวัด ๑ แห่ง เทศบาลเมือง ๑ แห่ง เทศบาลตำบล ๒๓ แห่ง และองค์การบริหารส่วนตำบล ๖๓ แห่ง

๔.๔) หน่วยงานรัฐวิสาหกิจ จำนวน ๖ หน่วยงาน

๔.๕) องค์กรภายใต้รัฐธรรมนูญ จำนวน ๘ หน่วยงาน

จังหวัดยโสธรมีองค์กรเอกชนในหลายลักษณะเพื่อพัฒนาสังคม คุณภาพชีวิต และส่งเสริมอาชีพ ได้แก่ มูลนิธิ สมาคม สโมสรชมรม และกลุ่มอาชีพต่าง ๆ ซึ่งองค์กรที่เด่นชัด และมีบทบาท เช่น เหล่ากาชาดจังหวัด หอการค้าจังหวัดยโสธร สภาอุตสาหกรรมจังหวัด สภาอุตสาหกรรมท่องเที่ยวจังหวัด สมาคมสตรีนักธุรกิจ และวิชาชีพจังหวัด สมาคมธุรกิจท่องเที่ยวจังหวัด มูลนิธิรวมสามัคคี และกลุ่มอาชีพในพื้นที่ที่เป็นองค์กรพัฒนา อาชีพสร้างรายได้ที่มีกิจกรรมต่อเนื่อง อาทิ กลุ่มเกษตรอินทรีย์

๑.๕ ข้อมูลคุณภาพชีวิตจากความจำเป็นพื้นฐาน (จปฐ.) และพื้นฐานเขตเมือง

๑) ที่ตั้งและอาณาเขต จังหวัดยโสธรตั้งอยู่ทางทิศตะวันออกเฉียงเหนือของประเทศไทย ระหว่างเส้น แวงที่ ๑๐๔ และ ๑๐๕ องศาตะวันออก และเส้นรุ้งที่ ๑๕ และ ๑๖ องศาเหนือ ห่างจาก กรุงเทพมหานคร โดยทางรถยนต์ประมาณ ๕๓๑ กิโลเมตร (ทางหลวงแผ่นดิน หมายเลข ๑, ๒, ๒๐๒)

จังหวัดยโสธรมีอาณาเขตติดต่อกับจังหวัดใกล้เคียง ดังนี้

ทิศเหนือ ติดต่อกับจังหวัดร้อยเอ็ดและมุกดาหาร

ทิศตะวันออก ติดต่อกับจังหวัดอำนาจเจริญและอุบลราชธานี

ทิศใต้ติดต่อกับจังหวัดศรีสะเกษ

ทิศตะวันตก ติดต่อกับจังหวัดร้อยเอ็ด



ภาพแสดงที่ตั้งและขอบเขตของจังหวัดยโสธร

๒) **ขนาดพื้นที่** จังหวัดยโสธรมีพื้นที่ ๔,๑๖๑.๖๖๔ ตารางกิโลเมตร หรือ ๒,๖๐๑,๐๔๐ ไร่ คิดเป็น ร้อยละ ๐.๘๑ ของพื้นที่ทั่วประเทศ (๓๒๑ ล้านไร่) และคิดเป็นร้อยละ ๑๒.๘๙ ของพื้นที่กลุ่มจังหวัด (อุบลราชธานี ศรีสะเกษ อำนาจเจริญ และยโสธร)

ตารางแสดงจำนวนพื้นที่จังหวัดยโสธร และระยะทางจากอำเภอสู่ตัวจังหวัดยโสธร (รายอำเภอ)

ที่	อำเภอ	พื้นที่		ระยะทาง (กม.)
		ไร่	ตร.กม.	
๑	เมืองยโสธร	๓๖๑,๓๘๗.๕๐	๕๗๘.๒๒๐	-
๒	เลิงนกทา	๕๘๙,๒๕๐.๐๐	๙๔๒.๘๐๐	๖๙
๓	คำเขื่อนแก้ว	๓๙๙,๐๐๐.๐๐	๖๓๘.๔๐๐	๒๓
๔	มหาชนะชัย	๒๘๔,๕๔๒.๕๐	๔๕๕.๒๖๘	๔๑
๕	กุดชุม	๓๔๐,๐๐๐.๐๐	๕๔๔.๐๐๐	๓๗
๖	ป่าติ้ว	๑๙๒,๕๐๐.๐๐	๓๐๘.๐๐๐	๒๗
๗	ค้อวัง	๙๓,๗๕๐.๐๐	๑๕๐.๐๐๐	๗๐
๘	ทรายมูล	๑๗๐,๔๘๕.๐๐	๒๗๒.๗๗๖	๑๗
๙	ไทยเจริญ	๑๗๐,๑๒๕.๐๐	๒๗๒.๒๐๐	๕๒
รวม		๒,๖๐๑,๐๔๐.๐๐	๔,๑๖๑.๖๖๔	

ที่มา : กรมการปกครอง กระทรวงมหาดไทย

ที่มา : สำนักบริหารการทะเบียน กรมการปกครอง กระทรวงมหาดไทย, ที่ทำการปกครองจังหวัดยโสธร

๓) **รายได้ประชากรเฉลี่ย** ข้อมูลความจำเป็นพื้นฐาน (จปฐ.) ประจำปี ๒๕๖๒ ของจังหวัดยโสธร จากการสำรวจ ๑๓๓,๓๓๖ ครัวเรือน ประชากรจำนวน ๓๙๙,๙๕๙ คน มีรายได้ประชากรเฉลี่ย ๗๐,๘๓๙.๑๙ บาท/คน/ปี

ที่	อำเภอ	จำนวนครัวเรือน	จำนวนคน	แหล่งรายได้ของครัวเรือน (บาท/ปี)				รายได้ครัวเรือน	รายได้บุคคล
				อาชีพหลัก	อาชีพรอง	รายได้อื่น	ทำ-หาเอง		
๑	เมืองยโสธร	๓๔,๙๘๘	๙๙,๖๓๓	๑๔๗,๑๔๐.๘๕	๔๒,๒๓๓.๗๔	๒๑,๖๖๔.๗๗	๑๘,๔๗๒.๐๗	๒๒๙,๕๑๑.๔๒	๘๐,๕๕๗.๒๕
๒	ทรายมูล	๗,๔๖๐	๒๔,๑๗๐	๙๖,๓๙๙.๙๔	๔๘,๗๑๐.๕๖	๓๑,๒๘๘.๘๒	๒๗,๑๖๖.๔๓	๒๐๔,๓๒๕.๗๖	๖๓,๐๖๔.๕๕
๓	กุดชุม	๑๖,๙๘๒	๕๓,๐๖๘	๑๒๑,๕๙๐.๒๒	๔๓,๗๓๒.๖๒	๒๕,๔๕๔.๒๘	๒๖,๑๗๒.๐๖	๒๑๖,๙๔๙.๑๘	๖๙,๔๒๔.๗๒
๔	คำเขื่อนแก้ว	๑๖,๒๕๙	๔๖,๙๑๒	๑๑๗,๘๐๑.๗๔	๓๕,๖๓๗.๔๕	๒๕,๘๓๓.๐๘	๒๐,๕๕๕.๐๗	๑๙๙,๘๕๗.๓๔	๖๙,๒๖๗.๕๘
๕	ป่าติ้ว	๘,๗๗๙	๒๕,๒๒๙	๙๕,๑๕๑.๗๒	๔๘,๒๑๑.๘๔	๒๕,๕๙๙.๐๙	๒๓,๔๓๓.๔๗	๑๙๒,๓๙๖.๑๒	๖๖,๙๔๘.๕๗

๖	มหาชนชัย	๑๒,๗๗๒	๔๐,๔๒๓	๙๑,๙๐๑.๖๗	๔๑,๘๕๖.๘๘	๓๒,๔๐๖.๔๔	๒๔,๖๑๑.๒๓	๑๙๐,๗๗๖.๒๒	๖๐,๒๗๗.๔๑
๗	ค้อวัง	๕,๔๙๐	๑๖,๗๙๐	๑๑๑,๓๓๕.๖๗	๔๓,๔๔๘.๗๐	๒๖,๗๗๑.๗๒	๒๒,๓๒๘.๖๕	๒๐๓,๘๘๔.๗๓	๖๖,๖๖๖.๓๐
๘	เลิงนกทา	๒๓,๓๒๗	๗๑,๗๗๒	๑๐๙,๙๓๗.๘๔	๕๐,๙๔๓.๙๑	๓๓,๗๐๕.๘๙	๒๕,๔๕๖.๖๓	๒๑๘,๐๔๔.๒๗	๗๐,๘๖๗.๗๓
๙	ไทยเจริญ	๗,๒๙๐	๒๑,๙๖๒	๑๑๒,๗๔๐.๙๘	๔๗,๐๕๔.๑๑	๒๕,๗๓๒.๙๖	๒๒,๐๑๐.๙๘	๒๐๗,๕๓๙.๐๓	๖๘,๘๘๙.๘๘
เฉลี่ยรวมทุกพื้นที่		๑๓๓,๓๓๖	๓๙๙,๙๕๙	๑๑๘,๘๙๔.๕๔	๔๔,๑๗๗.๔๑	๒๖,๖๗๑.๐๘	๒๒,๗๒๗.๙๗	๒๑๒,๔๗๑.๐๑	๗๐,๘๓๘.๑๙

ที่มา : สำนักงานพัฒนาชุมชนจังหวัดยโสธร

๔) รายได้เฉลี่ยต่อเดือนต่อครัวเรือน (บาท)

พ.ศ.	รายได้เฉลี่ยต่อเดือนต่อครัวเรือน (บาท)
๒๕๕๘	๑๙,๕๑๗.๙๐
๒๕๖๐	๑๖,๗๕๒.๒๗
๒๕๖๒	๑๗,๗๖๘.๓๙

๕) ครัวเรือนที่มีรายได้เฉลี่ยต่ำกว่าเกณฑ์ จปฐ. ปี ๒๕๕๕-๒๕๖๒ จังหวัดยโสธร มีครัวเรือนที่รายได้เฉลี่ยต่ำกว่าเกณฑ์ จปฐ. เพิ่มสูงขึ้น ตั้งแต่ปี ๒๕๕๘-๒๕๖๐ โดยปี ๒๕๕๘ มีจำนวน ๒๑๘ ครัวเรือน ปี ๒๕๕๙ จำนวน ๒๒๒ ครัวเรือน ปี ๒๕๖๐ จำนวน ๓๑๕ ครัวเรือน และมีจำนวนลดลงในปี ๒๕๖๑ จำนวน ๒๑๗ ครัวเรือนและปี ๒๕๖๒ จำนวน ๑๒๐ ครัวเรือน

ที่	พ.ศ.	จำนวนครัวเรือนที่มีรายได้ต่ำกว่าเกณฑ์ จปฐ. (ครัวเรือน)	รายได้เฉลี่ยต่อคนต่อปี (บาท)
๑	๒๕๕๗	๓๙๗	๖๔,๙๔๑
๒	๒๕๕๘	๒๑๘	๖๕,๓๕๘
๓	๒๕๕๙	๒๒๒	๖๖,๗๘๙
๔	๒๕๖๐	๓๑๕	๖๙,๓๖๗.๒๗
๕	๒๕๖๑	๒๑๗	๖๗,๙๒๘.๐๙
๖	๒๕๖๒	๑๒๐	๗๐,๘๓๘.๑๙

ที่มา : สำนักงานพัฒนาชุมชนจังหวัดยโสธร

๖) หนี้สินครัวเรือน (จปฐ.) จากการสำรวจ ๑๓๓,๓๔๗ ครัวเรือน ของจังหวัดยโสธร ในปี ๒๕๖๒ พบว่า มีครัวเรือนที่มีหนี้สินผ่านสถาบันการเงิน ๒๓,๔๗๙ ครัวเรือน รวมเป็นเงิน ๒,๑๐๒,๙๓๘,๗๑๔ บาท และมีครัวเรือนที่มีหนี้นอกระบบ ๔๔๐ ครัวเรือน รวมเป็นเงิน ๑๙,๕๙๗,๙๐๐ บาท

ที่	อำเภอ	จำนวนครัวเรือนที่สำรวจ	จำนวนคนที่สำรวจ	มีหนี้สินผ่านสถาบันการเงิน			มีหนี้นอกระบบ		
				ครัวเรือน	คน	บาท	ครัวเรือน	คน	บาท
๑	เมืองยโสธร	๓๔,๙๘๘	๙๙,๖๓๓	๘,๙๓๘	๙,๖๔๒	๙๗๙,๐๓๔,๘๐๖	๕๙	๖๕	๒,๐๘๐,๙๐๐
๒	ทรายมูล	๗,๔๖๐	๒๔,๑๗๐	๓๓๐	๓๖๒	๑๔,๓๓๖,๑๐๐	๒	๔	๑๐๐,๐๐๐
๓	กุดชุม	๑๖,๙๘๒	๕๓,๐๖๘	๒,๓๘๙	๒,๖๐๔	๑๓๔,๙๘๒,๖๙๐	๖๓	๖๗	๒,๓๕๕,๐๐๐
๔	คำเขื่อนแก้ว	๑๖,๒๕๙	๔๖,๙๑๒	๔,๙๕๕	๕,๑๒๗	๓๕๒,๒๙๖,๐๑๒	๑๐	๑๑	๕๖๐,๐๐๐
๕	ป่าติ้ว	๘,๗๗๙	๒๕,๒๒๙	๗๔๓	๘๔๐	๔๗,๕๑๔,๗๘๐	๔๑	๔๕	๒,๒๘๐,๐๐๐
๖	มหาชนชัย	๑๒,๗๗๒	๔๐,๔๒๓	๑,๓๐๐	๑,๔๘๐	๕๘,๗๗๙,๘๐๐	๔๔	๔๕	๑,๙๗๓,๐๐๐
๗	ค้อวัง	๕,๔๙๐	๑๖,๗๙๐	๔๖๗	๕๔๗	๖๖,๒๒๓,๔๐๐	๒๔	๒๙	๑,๗๖๕,๐๐๐
๘	เลิงนกทา	๒๓,๓๒๗	๗๑,๗๗๒	๔,๑๓๒	๔,๕๐๘	๔๔๒,๑๗๙,๑๒๖	๑๘๖	๒๑๒	๘,๑๘๐,๐๐๐
๙	ไทยเจริญ	๗,๒๙๐	๒๑,๙๖๒	๒๒๕	๒๙๕	๗,๕๙๒,๐๐๐	๑๑	๑๒	๓๐๔,๐๐๐
รวม		๑๓๓,๓๔๗	๓๙๙,๙๕๙	๒๓,๔๗๙	๒๕,๔๐๕	๒,๑๐๒,๙๓๘,๗๑๔	๔๔๐	๔๙๐	๑๙,๕๙๗,๙๐๐

ที่มา : สำนักงานพัฒนาชุมชนจังหวัดยโสธร

พ.ศ.	จำนวน ครัวเรือนที่ สำรวจ	จำนวนคนที่ สำรวจ	มีหนี้ผ่านสถาบันการเงิน			มีหนี้นอกระบบ		
			ครัวเรือน	คน	บาท	ครัวเรือน	คน	บาท
๒๕๖๑			๒๔,๗๑๒		๑,๙๙๕,๒๙๒,๔๗๙	๑,๒๐๖		๕๕,๑๙๔,๐๕๐
๒๕๖๒	๑๓๓,๓๔๗	๓๙๙,๙๕๙	๒๓,๔๗๙	๒๕,๔๐๕	๒,๑๐๒,๙๓๘,๗๑๔	๔๔๐	๔๙๐	๑๙,๕๙๗,๙๐๐

ที่มา : สำนักงานพัฒนาชุมชนจังหวัดยโสธร

๑.๖ ข้อมูลเศรษฐกิจ

๑) ผลผลิตภัณฑัวมวลรวมจังหวัดและอัตราการขยายตัวทางเศรษฐกิจ สำนักงาน สภาพัฒนาการเศรษฐกิจ และสังคมแห่งชาติ ประกาศข้อมูลผลิตภัณฑ์มวลรวมจังหวัด ๖๖๖๕ พ.ศ. ๒๕๖๕ พบว่า จังหวัดยโสธร ในปี ๒๕๖๕ โครงสร้างการผลิตตามมูลค่าผลิตภัณฑ์มวลรวมจังหวัด (GPP) จังหวัดยโสธรจำนวน ๑๙ สาขา มีมูลค่า ๓๒,๔๖๘ ล้านบาท (เพิ่มขึ้น ๒,๐๘๕ ล้านบาท จากปี ๒๕๖๓ ที่มีมูลค่าอยู่ที่ ๓๐,๓๘๓ ล้านบาท และเพิ่มขึ้น ๗๑๓ ล้านบาท เมื่อเปรียบเทียบกับปี ๒๕๖๔ ที่มีมูลค่าอยู่ที่ ๓๑,๗๕๕ ล้านบาท) จัดเป็นลำดับที่ ๑๖ ของภาคตะวันออกเฉียงเหนือ เป็นลำดับที่ ๓ ของกลุ่มจังหวัด และลำดับที่ ๖๖ ของประเทศและมีอัตราการขยายตัวทางเศรษฐกิจ ปี ๒๕๖๕ ร้อยละ (-๐.๔๑)และอัตราการขยายตัวทางเศรษฐกิจเฉลี่ยตั้งแต่ปี ๒๕๖๑ - ๒๕๖๕ ร้อยละ ๒.๓๙ โดยสาขาการผลิตภาคเกษตรมีมูลค่า ๘,๒๑๘ ล้านบาท คิดเป็นสัดส่วนร้อยละ ๒๕.๓๑ ของผลิตภัณฑ์มวลรวมจังหวัด และสาขาการผลิตนอกภาคเกษตรเท่ากับ ๒๔,๒๕๐ ล้านบาท คิดเป็นสัดส่วน ร้อยละ ๗๔.๖๙ โดยสาขาการผลิตที่มีมูลค่าสูงสุด ๕ ลำดับแรก คือ (๑) สาขาเกษตรกรรม การป่าไม้ และการประมง จำนวน ๘,๒๑๘ ล้านบาท (๒) สาขาการศึกษา จำนวน ๔,๖๕๔ ล้านบาท (๓) สาขาการขนส่ง การขายปลีก การซ่อมแซมยานยนต์และจักรยานยนต์ จำนวน ๓,๕๘๖ ล้านบาท (๔) สาขาการผลิต อุตสาหกรรมจำนวน ๓,๕๖๗ ล้านบาท (๕) สาขากิจกรรมทางการเงินและการประกันภัย จำนวน ๒,๗๙๕ ล้านบาท ซึ่งมีสัดส่วนร้อยละ ๒๕.๓๑, ๑๔.๓๓, ๑๑.๐๕, ๑๐.๙๙ และ ๘.๖๑ ตามลำดับ ของผลิตภัณฑ์มวลรวม จังหวัด ขณะที่มูลค่าผลิตภัณฑ์เฉลี่ยต่อหัว (Per Capita : GPP) มีจำนวน ๗๒,๕๒๓ ล้านบาท จัดเป็น ลำดับที่ ๑๘ ของภาคตะวันออกเฉียงเหนือ และเป็นลำดับที่ ๔ ของกลุ่มจังหวัด และลำดับที่ ๗๓ ของประเทศ

ตารางแสดงผลิตภัณฑ์ของจังหวัด จำแนกตามสาขาการผลิต พ.ศ. ๒๕๖๑ - ๒๕๖๕

สาขาการผลิต	มูลค่า (ล้านบาท)				
	พ.ศ. ๒๕๖๑	พ.ศ.๒๕๖๒	พ.ศ.๒๕๖๓	พ.ศ. ๒๕๖๔	พ.ศ. ๒๕๖๕
ภาคเกษตร	๗,๖๘๘	๖,๗๗๘	๘,๓๒๘	๘,๐๐๙	๘,๒๑๘
เกษตรกรรม การป่าไม้ และการประมง	๗,๖๘๘	๖,๗๗๘	๘,๓๒๘	๘,๐๐๙	๘,๒๑๘
ภาคนอกภาคเกษตร	๒๐,๔๐๗	๒๒,๖๐๕	๒๒,๓๒๒	๒๓,๗๔๓	๒๔,๒๕๐
ภาคอุตสาหกรรม	๒,๙๗๗	๓,๑๑๖	๓,๕๙๒	๔,๒๕๘	๔,๓๘๑
การทำเหมืองแร่และเหมืองหิน	๑๔๕	๑๖๑	๑๖๔	๑๙๓	๒๓๑
การผลิตอุตสาหกรรม	๒,๔๐๗	๒,๔๙๕	๒,๘๙๐	๓,๔๖๔	๓,๕๖๗
ไฟฟ้า ก๊าซ ไอน้ำ และระบบปรับอากาศ	๓๓๑	๓๖๖	๔๐๑	๔๔๑	๔๑๑
การจัดการน้ำ การจัดการ และการบำบัด น้ำเสีย ของเสีย และสิ่งปฏิกูล	๙๔	๙๔	๑๓๗	๑๖๑	๑๗๒
ภาคบริการ	๑๗,๔๓๑	๑๘,๔๘๙	๑๘,๗๓๐	๑๙,๔๘๔	๑๙,๘๖๙
การก่อสร้าง	๘๕๙	๑,๔๗๗	๑,๔๔๙	๑,๕๙๘	๑,๕๑๕
การขายส่ง การขายปลีก การซ่อมยาน	๓,๕๔๘	๓,๖๑๖	๓,๘๕๙	๓,๖๕๐	๓,๕๘๘

ยนต์และจักรยานยนต์					
การขนส่ง และสถานที่เก็บสินค้า	๖๙๓	๗๘๘	๖๙๕	๘๐๐	๘๘๑
ที่พักแรมและบริการด้านอาหาร	๑๐๙	๑๒๐	๗๓	๕๖	๗๐
ข้อมูลข่าวสารและการสื่อสาร	๓๑๐	๓๘๗	๓๘๔	๓๙๓	๓๘๖
กิจกรรมทางการเงินและการประกันภัย	๒,๗๒๔	๒,๗๓๓	๒,๗๔๒	๒,๘๗๖	๒,๗๙๕
กิจกรรมอสังหาริมทรัพย์	๑,๒๕๖	๑,๓๓๓	๑,๓๔๘	๑,๕๗๒	๑,๘๒๒
กิจกรรมทางวิชาชีพ วิทยาศาสตร์และเทคนิค	๒	๒	๔	๕	๕
กิจกรรมการบริหารและการบริการสนับสนุน	๒๕	๒๗	๒๓	๒๒	๒๓
การบริหารราชการ การ ปูองกันประเทศ และการ ประกันสังคมภาคบังคับ	๑,๔๗๒	๑,๕๒๔	๑,๕๕๙	๑,๖๑๕	๑,๕๕๘
การศึกษา	๔,๔๗๗	๔,๓๕๕	๔,๓๕๔	๔,๔๕๘	๔,๖๕๔
กิจกรรมด้านสุขภาพและงาน สังคมสงเคราะห์	๑,๕๑๐	๑,๖๐๖	๑,๗๔๔	๑,๙๔๗	๒,๐๒๓
ศิลปะ ความบันเทิงและ นันทนาการ	๘๑	๙๖	๘๖	๙๙	๑๓๘
กิจกรรมบริการด้านอื่น ๆ	๔๑๖	๔๒๕	๔๑๒	๓๙๕	๔๑๑
ผลิตภัณฑ์มวลรวมจังหวัด (Gross Provincial Products) (GPP)	๒๘,๐๙๕	๒๘,๓๘๓	๓๐,๖๕๐	๓๑,๗๕๒	๓๒,๔๖๘
ผลิตภัณฑ์มวลรวมต่อคน (GPP Per Capita) (บาท)	๖๐,๗๐๘	๖๑,๘๓๐	๖๗,๓๒๑	๗๐,๓๒๗	๗๒,๕๒๓
จำนวนประชากร (๑,๐๐๐ คน)	๔๖๓	๔๕๙	๔๕๕	๔๕๑	๔๔๘

ตารางแสดงอัตราการขยายตัวทางเศรษฐกิจ ปี ๒๕๖๑ - ๒๕๖๕

ปี ๒๕๖๑	ปี ๒๕๖๒	ปี ๒๕๖๓	ปี ๒๕๖๔	ปี ๒๕๖๕	เฉลี่ย ๕ ปี
๓.๔๒	๐.๕๔	๔.๗๗	๔.๗๑	๐.๔๑	๒.๓๙

๒) การเกษตร

(๑) พื้นที่การใช้ประโยชน์ทางการเกษตร จังหวัดยโสธร มีพื้นที่ ๒,๖๐๑,๐๔๐ ไร่ เป็นพื้นที่เกษตรกรรม ๑,๖๔๙,๗๑๐ ไร่ เป็นพื้นที่ปลูกข้าว ๑,๓๔๐,๕๕๓ ไร่ พืชไร่ ๑๓๐,๒๕๗ ไร่ พืชสวน ๑๒๓,๙๙๑ ไร่ ไม้ผล ๒,๐๓๑ ไร่ หล้าเลี้ยงสัตว์ ๕๒,๙๘๕ ไร่ โดยมีพื้นที่ชลประทาน (ในเขตชลประทาน) ๑๑๖,๑๑๖ ไร่ (ปี พ.ศ. ๒๕๖๖)

ตาราง ๒๖ การใช้ประโยชน์ที่ดินทางการเกษตรจังหวัดยโสธร

ประเภทการใช้ที่ดิน	ปี พ.ศ. ๒๕๖๑		ปี พ.ศ. ๒๕๖๒		ปี พ.ศ. ๒๕๖๓		ปี พ.ศ. ๒๕๖๔		ปี พ.ศ. ๒๕๖๕		ปี พ.ศ. ๒๕๖๖	
	ไร่	ร้อยละ	ไร่	ร้อยละ	ไร่	ร้อยละ	ไร่	ร้อยละ	ไร่	ร้อยละ	ไร่	ร้อยละ
พื้นที่เกษตรกรรม	๒,๐๕๑,๗๑๐	๑๐๐	๒,๐๖๐,๓๘๖	๑๐๐	๑,๙๗๓,๑๒๐	๑๐๐	๑,๙๗๐,๐๘๗	๑๐๐	๑,๖๘๗,๙๖๖.๑๕	๑๐๐	๑,๖๔๙,๗๑๐	๑๐๐
พื้นที่นา	๑,๕๓๔,๘๗๙	๗๔.๘๑	๑,๕๖๕,๗๕๔	๕๖.๓๕	๑,๓๕๗,๐๔๗	๕๖.๑๙	๑,๓๕๖,๗๕๐	๕๖.๑๖	๑,๕๓๔,๐๒๙.๕๕	๕๕.๓๖	๑,๓๔๐,๕๕๓	๘๑.๒๕
พืชไร่	๒๘๔,๒๓๕	๑๓.๘๕	๓๐๖,๖๘๒	๑๕.๓๙	๑๗๐,๖๔๐	๖.๕๖	๒๙๒,๕๗๕	๑๔.๒๙	๑๔๔,๕๓๓.๐๐	๕.๕๕	๑๓๐,๒๕๗	๗.๘๘
ไม้ยืนต้น	๒๒๑,๕๑๖	๑๐.๗๙	๒๗๖,๖๕๒	๑๐.๖๓	๑๓๕,๕๐๕	๕.๒	-	-	-	-	-	-
ไม้ผล	๖,๑๕๙	๐.๓	๖,๘๗๔	๐.๒๖	-	-	-	-	๒,๐๓๑.๐๐	๐.๑๒	๒,๐๓๑	๐.๑๒
พืชสวน	๑,๐๓๓	๐.๐๕	๑,๒๐๒	๐.๐๕	๑,๓๒๔	๐.๐๕	๗๘๐	๐.๐๒	๑๒๙,๖๘๗.๘๕	๕.๗๙	๑๒๓,๙๙๑	๗.๕๑
ทุ่งหญ้าเลี้ยงสัตว์และโรงเรือนเลี้ยงสัตว์	๓,๓๓๒	๐.๑๖	๒,๕๕๑	๐.๑๙	-	-	-	๗๑๓	๐.๐๒	๕๒,๙๘๕	๓.๒๑	
พื้นที่น้ำ	๒๒	-	๒๘	-	-	-	-	-	-	-	-	-
สถานที่เพาะเลี้ยงสัตว์น้ำ	๔๕๓	๐.๐๒	๕๑๑	๐.๐๒	๕,๒๓๐	๐.๒	-	-	-	-	-	-
เกษตรผสมผสาน/ไร่	๓๓	-	๒๗	-	-	-	-	-	-	-	-	-

ที่มา: สำนักงานเกษตรจังหวัดยโสธร

(๒) การเพาะปลูกพืชเศรษฐกิจที่สำคัญ ข้อมูลจากสำนักงานเกษตรและสหกรณ์จังหวัดยโสธร พบว่าในพื้นที่จังหวัดยโสธรมีการเพาะปลูกพืชเศรษฐกิจสำคัญ ได้แก่ ข้าว ยางพารา มันสำปะหลัง อ้อยโรงงาน แตงโม ถั่วลิสง ข้าวโพด หอมแดง เป็นต้น โดยมีพื้นที่ปลูกข้าวนาปีในปี ๒๕๖๔ มีจำนวน ๑,๓๕๖,๗๕๐ ไร่ เพิ่มขึ้นจากปี ๒๕๖๓ ที่มีจำนวน ๑,๓๓๘,๐๐๘ ไร่ และสูงกว่าปี ๒๕๖๑ และปี ๒๕๖๒ และในด้านผลผลิตปี ๒๕๖๔ มีจำนวน ๔๘๕,๖๐๒ ตัน ซึ่งเพิ่มขึ้นจากปี ๒๕๖๒ และปี ๒๕๖๓ และในด้านการปลูกข้าวนาปรังพบว่า ในปี ๒๕๖๓ มีพื้นที่ จำนวน ๘๓,๑๓๗ ไร่ และมีจำนวนพื้นที่ที่เพิ่มขึ้นอย่างต่อเนื่องจากปี ๒๕๖๑ และปี ๒๕๖๒ และมีผลผลิตข้าวนาปรัง ปี ๒๕๖๓ จำนวน ๔๕,๙๗๕ ตัน โดยมีจำนวนเพิ่มขึ้นจากปี ๒๕๖๑ และปี ๒๕๖๒

(๓) การปศุสัตว์ ในพื้นที่จังหวัดยโสธรได้มีการเลี้ยงสัตว์ ได้แก่ โคเนื้อ กระบือ สุกร ไก่ เป็ด และแพะ เป็นต้น โดยสัตว์ใหญ่ที่เลี้ยงลดลง คือ โคเนื้อ โดยปี ๒๕๖๗ มีการเลี้ยงโคเนื้อจำนวน ๑๖๙,๑๗๘ ตัว ลดลงอย่างต่อเนื่อง จากปี ๒๕๖๖ เป็นต้นมา ขณะที่การเลี้ยงกระบือปี ๒๕๖๗ มีจำนวน ๓๐,๙๓๙ ตัว ลดลงจากปี ๒๕๖๖ ที่มีการเลี้ยงอยู่ที่ ๓๔,๖๗๐ ตัว

ชนิดสัตว์	ปี ๒๕๖๑		ปี ๒๕๖๒		ปี ๒๕๖๓		ปี ๒๕๖๔		ปี ๒๕๖๕		ปี ๒๕๖๖	
	จำนวน	เกษตรกร	จำนวน	เกษตรกร	จำนวน	เกษตรกร	จำนวน	เกษตรกร	จำนวน	เกษตรกร	จำนวน	เกษตรกร
โคเนื้อ	๑๐๙,๙๒๕	๒๒,๑๑๘	๑๑๒,๖๙๙	๒๒,๖๐๒	๑๒๘,๔๐๓	๒๓,๙๙๘	๑๓๓,๑๔๔	๒๕,๗๗๒	๑๘๗,๑๕๓	๓๙,๓๘๘	๑๖๙,๑๗๘	๓๕,๖๖๒
กระบือ	๒๘,๗๕๑	๕,๙๗๖	๒๘,๘๔๘	๕,๙๗๓	๒๖,๙๗๐	๕,๘๘๔	๒๗,๐๙๒	๖,๐๖๐	๓๔,๖๗๐	๘,๑๘๗	๓๐,๙๓๙	๗,๒๕๗
สุกร	๕๔,๙๖๗	๑,๗๗๒	๕๓,๘๓๗	๑,๗๗๖	๔๑,๗๑๕	๑,๗๑๓	๕๑,๐๔๔	๑,๘๘๐	๖๐,๘๗๘	๑,๕๖๔	๕๔,๔๒๖	๑,๐๓๒
ไก่	๑,๖๕๖,๘๑๑	๓๔,๐๙๓	๑,๖๒๘,๒๙๙	๓๓,๙๑๑	๑,๔๓๗,๘๐๙	๓๕,๐๗๘	๑,๕๗๕,๙๒๘	๓๖,๒๓๘	๑,๗๒๙,๗๕๐	๔๑,๒๘๑	๑,๗๒๒,๖๑๖	๓๖,๗๑๓
เป็ด	๑๕๒,๙๘๘	๖,๗๗๗	๑๕๐,๕๘๑	๖,๗๗๕	๑,๒๘,๓๐๐	๖,๕๖๖	๑๔๓,๗๕๑	๖,๗๘๑	๑๖๓,๐๔๔	๗,๐๗๖	๑๕๔,๐๗๔	๖,๕๗๖
แพะ	๑๕๗	๑๘	๑๙๐	๑๙	๓๔๖	๒๖	๗๗๕	๕๐	๒,๐๓๒	๑๔๐	๑,๖๕๖	๑๑๕

ที่มา : สำนักงานปศุสัตว์จังหวัดยโสธร ข้อมูล ณ ๓๐ พฤษภาคม ๒๕๖๗

(๔) การประมง ข้อมูลประมงด้านการเพาะเลี้ยงสัตว์น้ำจืด จ.ยโสธร ปี พ.ศ. ๒๕๖๒ - ๒๕๖๔

ปี พ.ศ.	ชนิดสัตว์น้ำ	จำนวนฟาร์ม (จำนวนเกษตรกร)	จำนวนหน่วยเลี้ยง	เนื้อที่เลี้ยง (ไร่)	ปริมาณ (ตัน)	มูลค่า (พันบาท)	ราคาเฉลี่ย (บาท/กก.)	ผลผลิตเฉลี่ย/ไร่/ปี/กก.
๒๕๖๒	ทั้งหมด (ทุกชนิด)	๔,๒๕๙	๑๐,๔๕๒	๔,๒๘๘.๒๑	๙๕๓.๐๔	๖๒,๒๒๔.๕๒	๖๕.๒๙	๒๒๒.๒๓
	ปลาดุกเทศ	๑,๕๖๘	๖,๖๙๖	๑,๗๗๓.๘๒	๒๗๐.๐๒	๑๖,๔๐๕.๖๓	๖๐.๗๖	๑๕๒.๒๓
๒๕๖๓	ทั้งหมด (ทุกชนิด)	๔,๙๑๙	๖,๘๘๓	๔,๓๗๖.๐๒	๑,๙๔๒.๔๙	๑๒๗,๘๓๓.๖๓	๖๕.๘๑	๔๔๓.๘๙
	ปลาดุกเทศ	๒,๐๖๓	๒,๒๕๖	๑,๗๐๗.๘๐	๒๒๑.๗๙	๑๓,๐๐๕.๓๕	๕๘.๖๔	๑๒๙.๘๗
๒๕๖๔	ทั้งหมด (ทุกชนิด)	๕,๖๐๑	๑๘,๕๕๗	๔,๙๘๙.๐๐	๑,๗๐๒.๘๓	๑๐๑,๕๘๐.๐๘	๕๙.๖๕	๓๔๑.๓๒
	ปลาดุกเทศ	๒,๓๙๑	๒,๖๑๗	๑,๙๙๕.๕๒	๒๓๖.๑๒	๑๓,๖๔๘.๑๒	๕๑.๘	๑๑๘.๓๓

จากตารางข้อมูลประมงด้านการเพาะเลี้ยงสัตว์น้ำจืด จ.ยโสธร ปี พ.ศ. ๒๕๖๒ - ๒๕๖๔ ผลผลิตสัตว์น้ำทุกชนิดรวมกันเท่ากับ ๙๕๓.๐๔ ตัน/ปี ๑,๙๔๒.๔๙ ตัน/ปี และ ๑,๗๐๒.๘๓ ตัน/ปี ตามลำดับ มีค่าเฉลี่ยเท่ากับ ๑,๕๓๒.๗๙ ตัน/ปี คิดเป็นมูลค่าเท่ากับ ๖๒,๒๒๔,๕๒๐ บาท/ปี ๑๒๗,๘๓๓,๖๓๐ บาท/ปี และ ๑๐๑,๕๘๐,๐๘๐ บาท/ปี ตามลำดับ คิดเป็นค่าเฉลี่ย ๙๗,๒๑๒,๗๔๓ บาท/ปี ผลผลิตปลาดุกเทศในปี พ.ศ. ๒๕๖๒-๒๕๖๔ เท่ากับ ๒๗๐.๐๒ ตัน/ปี ๒๒๑.๗๙ ตัน/ปี และ ๒๓๖.๑๒ ตัน/ปี ตามลำดับ มีค่าเฉลี่ยเท่ากับ ๒๔๒.๖๔ ตัน/ปี คิดเป็นมูลค่าเท่ากับ ๑๖,๔๐๕,๖๓๐ บาท/ปี ๑๓,๐๐๕,๓๕๐ บาท/ปี และ ๑๓,๖๔๘,๑๒๐ บาท/ปี ตามลำดับ คิดเป็นค่าเฉลี่ย ๑๔,๓๕๓,๐๓๓ บาท/ปี

จากผลผลิตปลาทั้งหมด เฉลี่ย ๑,๕๓๒.๗๙ ตัน/ปี ใช้ในการบริโภคในชุมชนเกือบทั้งหมด โดยเฉพาะ ปลา ตะเพียนมีผลผลิตเฉลี่ย ๒๔๒.๖๔ ตัน/ปี ก็ใช้ในการบริโภคในชุมชนเกือบทั้งหมด ทั้งในรูปบริโภคปลาสด และแปรรูป เก็บไว้บริโภค ในขณะที่ผู้ผลิตปลาสมัยภายในจังหวัดโยธะธรมีความต้องการปลาตะเพียนใช้เป็น วัตถุดิบ ในการผลิตปลาต้ม ประมาณ ๓๐๐ ตัน/ปี ยังต้องนำเข้าจากต่างจังหวัดเกือบทั้งหมด ซึ่งพบว่า ปลาตะเพียนในจังหวัดโยธะธรมีความ ต้องการอยู่มากโดยผลผลิต ปลาตะเพียนภายในจังหวัดยังไม่เพียงพอ กับความต้องการภายในพื้นที่ ดังนั้นการส่งเสริมการเลี้ยงปลาให้กับเกษตรกรในพื้นที่ที่มีความสำคัญและ มีความจำเป็นอยู่มาก เพื่อเป็นการสร้างความมั่นคงทางด้านอาหารให้กับเกษตรกรและสามารถเป็นอาชีพเสริม ให้กับเกษตรกรได้ ข้อมูลประมงจากการจับจากแหล่งน้ำธรรมชาติ จ.ยโสธร ปี พ.ศ. ๒๕๖๒ - ๒๕๖๔

ปี พ.ศ.	ชนิดสัตว์น้ำ	ปริมาณ (ตัน)
๒๕๖๒	ทั้งหมด (ทุกชนิด)	๒,๘๖๖.๖๘
	ปลาตะเพียน	๔๖๙.๔๔
๒๕๖๓	ทั้งหมด (ทุกชนิด)	๒,๘๓๗.๑๗
	ปลาตะเพียน	๔๒๔.๕๗
๒๕๖๔	ทั้งหมด (ทุกชนิด)	๒,๗๖๔.๓๔
	ปลาตะเพียน	๔๘๕.๖๗

จากตารางข้อมูลประมงข้อมูลประมงจากการจับจากแหล่งน้ำธรรมชาติ จ.ยโสธร ปี พ.ศ. ๒๕๖๒ - ๒๕๖๔ ผลผลิตสัตว์น้ำทุกชนิดรวมกันเท่ากับ ๒,๘๖๖.๖๘ ตัน/ปี ๒,๘๓๗.๑๗ ตัน/ปี และ ๒,๗๖๔.๓๔ ตัน/ปี ตามลำดับ คิดเป็นค่าเฉลี่ยเท่ากับ ๒,๘๒๒.๗๓ ตัน/ปี ผลผลิตปลาตะเพียนในปี พ.ศ. ๒๕๖๒-๒๕๖๔ เท่ากับ ๔๖๙.๔๔ ตัน/ปี ๔๒๔.๕๗ ตัน/ปี และ ๔๘๕.๖๗ ตัน/ปี คิดเป็นค่าเฉลี่ย ๔๕๙.๘๙ ตัน/ปี ผลผลิตเกือบทั้งหมด ใช้บริโภคในพื้นที่ ไม่ว่าจะเป็นการบริโภคสด หรือแปรรูปเก็บไว้สำหรับบริโภค สำหรับ ปลาตะเพียนที่จับได้จาก ธรรมชาติ เฉลี่ย ๔๕๙.๘๙ ตัน/ปี จะใช้ในการบริโภคในพื้นที่เกือบทั้งหมด เนื่องจากปลาที่ จับได้จากธรรมชาติ ขนาดปลาจะไม่มีขนาดแน่นอนและมีปริมาณที่ไม่แน่นอนจึงไม่สามารถที่จะรองรับการแปรรูป เป็นปลาต้มได้

(๕) เกษตรอินทรีย์และเกษตรปลอดภัย

ตามแผนพัฒนาจังหวัดโยธะธร (พ.ศ. ๒๕๖๖ - ๒๕๗๐) จังหวัดโยธะธรมีเป้าหมายขยายพื้นที่ ทำ การเกษตรที่รับรองมาตรฐานเกษตรอินทรีย์เพิ่มขึ้นให้ได้ ๔๒๐,๐๐๐ ไร่ ภายในปี ๒๕๗๐ โดยปีงบประมาณ พ.ศ. ๒๕๕๙ - ๒๕๖๔ จังหวัดโยธะธรสามารถขยายพื้นที่ส่งเสริมการทำเกษตรอินทรีย์ได้ ๔๓๐,๖๙๔.๖๙ ไร่ เกษตรกร ๕๕,๖๖๖ ราย ซึ่งบรรลุตามค่าเป้าหมายการขับเคลื่อนแผนพัฒนาจังหวัดโยธะธร (พ.ศ. ๒๕๖๑ - ๒๕๖๕) ที่กำหนดไว้ที่ ๓๘๐,๐๐๐ ไร่

ข้อมูลผลผลิตเกษตรอินทรีย์สำคัญ ปี ๒๕๕๙ - ๒๕๖๔ จังหวัดโยธะธร

ที่	ข้อมูล/ชนิดสินค้า เกษตรอินทรีย์	พื้นที่เกษตรอินทรีย์ (ไร่)						รวมทั้งสิ้น
		ปี ๒๕๕๙	ปี ๒๕๖๐	ปี ๒๕๖๑	ปี ๒๕๖๒	ปี ๒๕๖๓	ปี ๒๕๖๔	
พื้นที่การเกษตรทั้งหมดของจังหวัดโยธะธร ๑,๗๐๐,๐๘๗ ไร่								
๑	ข้าวอินทรีย์ (ทุกมาตรฐาน)	๕๖,๖๔๕.๕๐	๗๓,๗๑๗.๕๕	๗๒,๙๒๘.๒๕	๙๗,๘๖๘.๙๓	๙๗,๓๕๖.๓๘	๙๒,๑๗๘.๑๕	๕๙๐,๖๙๔.๙๖
๒	ประมงอินทรีย์	-	๘๓.๐๐	๒๖๐.๐๐	๒๖๐.๐๐	๒๖๐.๐๐	๒๖๐.๐๐	๑,๑๒๓.๐๐
๓	ปศุสัตว์อินทรีย์	-	๕๒.๐๐	๖๔.๐๐	๖๔.๐๐	๓๖๗.๐๐	๒๕๐.๐๐	๗๙๗.๐๐
๔	พืชผสมผสาน/ ฝรั่ง/พืชหลังนา/ ดอกกระเจียว ฯลฯ	-	๗๒.๐๐	๒๕,๑๙๙.๐๐	๑๐,๘๘๓.๙๓	๕,๒๔๔.๒๑	๓,๐๒๐.๐๖	๔๔,๔๑๙.๒๐
รวม		๕๖,๖๔๕.๕๐	๗๓,๘๖๒.๕๕	๙๘,๕๕๑.๒๕	๑๐๙,๐๖๖.๘๖	๑๐๒,๖๖๗.๕๙	๙๕,๗๐๘.๒๑	๕๙๗,๐๙๔.๑๖

ที่มา : สำนักงานเกษตรและสหกรณ์จังหวัดโยธะธร

เมื่อพิจารณาพื้นที่ทำการเกษตรอินทรีย์ตั้งแต่ปี ๒๕๕๙ - ๒๕๖๔ โดยพบว่าพื้นที่ทำการเกษตรอินทรีย์ที่ขยายได้ถึงปี ๒๕๖๕ เท่ากับ ๓๘๐,๐๐๐ ไร่ ซึ่งบรรลุตามค่าเป้าหมายการขับเคลื่อนแผนพัฒนาจังหวัดยโสธร (พ.ศ. ๒๕๖๑ - ๒๕๖๕) ที่กำหนดไว้ที่ ๓๘๐,๐๐๐ ไร่ ทั้งนี้ จังหวัดยโสธรมีเป้าหมายขยายพื้นที่ทำการเกษตรที่รับรองมาตรฐานเกษตรอินทรีย์เพิ่มขึ้นให้ได้ ๔๒๐,๐๐๐ ไร่ ภายในปี ๒๕๗๐

๓) การท่องเที่ยว

จังหวัดยโสธรได้กำหนดให้การท่องเที่ยวเป็นจุดเน้นทางยุทธศาสตร์ควบคู่ไปกับการเป็นเมืองเกษตรอินทรีย์และเมืองประเพณีวัฒนธรรมวิถีอีสานโดยจังหวัดยโสธรได้ให้ความสำคัญในด้านการส่งเสริมการท่องเที่ยว ซึ่งมีส่วนสำคัญในการทำให้เศรษฐกิจของจังหวัดขยายตัวขึ้นเนื่องจากเป็นจังหวัดที่มีแหล่งท่องเที่ยวที่หลากหลายทั้งในเชิงประวัติศาสตร์โบราณสถาน/โบราณวัตถุ แหล่งท่องเที่ยวทางธรรมชาติ และทางวัฒนธรรม ประเพณีและศาสนา มี ๗ สิ่งมหัศจรรย์ยโสธรงานประเพณีที่เป็นเอกลักษณ์ที่มีแห่งเดียวในโลก เมื่อพิจารณาผลผลิตภัณฑัวมวลรวมจังหวัด สาขาที่พักแรมและบริการด้านอาหาร (Accommodation and food service activities) ในปี ๒๕๖๑ มีมูลค่าอยู่ที่ ๑๐๙ ล้านบาท, ปี ๒๕๖๒ มีมูลค่า ๑๒๐ ล้านบาท, ปี ๒๕๖๓ มีมูลค่า ๗๔ ล้านบาท, ปี ๒๕๖๔ มีมูลค่า ๖๗ ล้านบาท, และปี ๒๕๖๕ มีมูลค่า ๗๐ ล้านบาท ตามลำดับ

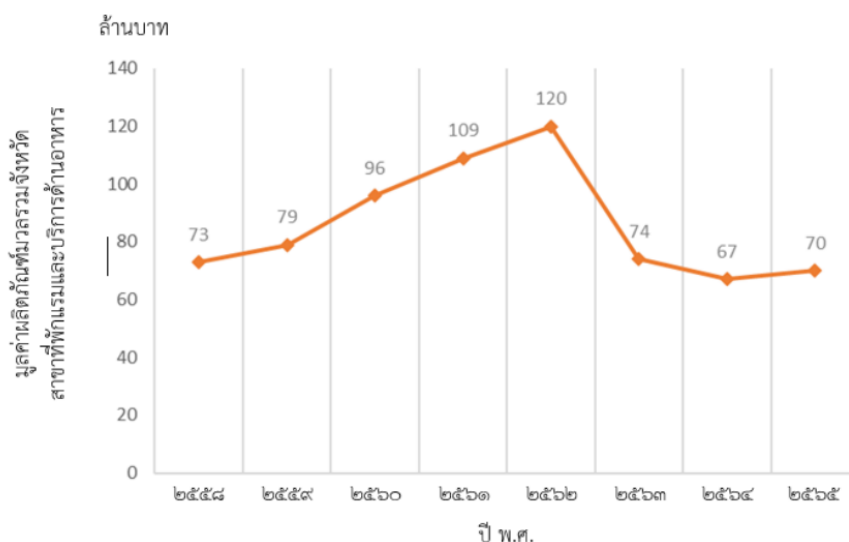

นอกจากนั้น จะต้องพัฒนาและส่งเสริมด้านการเพิ่มมูลค่าให้กับสินค้าและบริการ รวมถึงแหล่งท่องเที่ยว โดยการยกระดับการพัฒนาสินค้าและผลิตภัณฑ์ให้มีคุณภาพและมาตรฐาน และพัฒนาปรับปรุงสภาพแวดล้อมที่เอื้อต่อการสร้างรายได้จากการท่องเที่ยว ไม่ว่าจะเป็นโครงสร้างพื้นฐานและสิ่งอำนวยความสะดวกต่าง ๆ สินค้าบริการ กิจกรรมการท่องเที่ยว และการประชาสัมพันธ์ โดยมุ่งกลุ่มนักท่องเที่ยวที่ไม่อิงกับฤดูกาล และยกระดับการท่องเที่ยวสู่ความยั่งยืน โดยบูรณาการความร่วมมือกับหน่วยงานภาครัฐ เอกชน และสมาคมที่เกี่ยวข้องกับอุตสาหกรรมท่องเที่ยว มุ่งเน้นให้ผู้ประกอบการด้านการท่องเที่ยวให้ปรับตัวเข้าสู่บริบทใหม่ที่ยั่งยืน รวมถึงส่งเสริม การใช้ Soft Power ซึ่งประกอบด้วยทุนทางวัฒนธรรมที่มีศักยภาพ &F ได้แก่ Foods อาหาร, Film ภาพยนตร์ และวีดิทัศน์, Fashion การออกแบบแฟชั่นไทย, Fighting ศิลปะการป้องกันตัวแบบไทย, และ Festival เทศกาล ประเพณีไทย เป็นเครื่องมือสำคัญในการช่วยเพิ่มมูลค่าเศรษฐกิจสร้างสรรค์ (Creative Economy) ที่มาจากองค์ความรู้ต่าง ๆ ทรัพย์สินทางปัญญา และการวิจัย เชื่อมโยงกับวัฒนธรรมและพื้นฐานทางประวัติศาสตร์ เทคโนโลยีและนวัตกรรมเพื่อใช้ในการพัฒนาธุรกิจ การผลิตสินค้าและบริการในรูปแบบใหม่ซึ่งสร้างมูลค่าเพิ่มทางเศรษฐกิจหรือคุณค่าทางสังคม

ปี	จำนวนนักท่องเที่ยว			รายได้ (ล้านบาท)	ระยะเวลาพักเฉลี่ย (วัน)		ค่าใช้จ่ายเฉลี่ย (บาท/คน/วัน)	
	รวมทั้งสิ้น (คน)	ชาวไทย (คน)	ชาวต่างชาติ (คน)		ชาว ไทย	ชาวต่าง ชาติ	ชาวไทย	ชาวต่าง ชาติ
๒๕๕๙	๕๒๓,๖๔๒	๕๑๐,๙๖๔	๑๒,๖๗๘	๖๔๖.๘๕	๒.๐๖	๒.๔๔	๗๙๘.๙๘	๑,๑๕๐.๙๒
๒๕๖๐	๖๐๗,๘๒๑	๕๙๒,๓๙๘	๑๕,๔๒๓	๗๗๖.๓๓	๒.๐๙	๒.๔๐	๘๑๙.๙๗	๑,๑๙๐.๖๐
๒๕๖๑	๖๒๘,๕๐๔	๖๑๒,๗๓๑	๑๕,๗๗๓	๘๖๒.๓๕	๒.๑๑	๒.๔๐	๘๔๙.๐๙	๑,๒๓๘.๘๙
๒๕๖๒	๖๒๑,๘๗๗	๖๐๖,๑๗๑	๑๕,๗๐๖	๘๓๒.๔๖	๒.๐๘	๒.๓๕	๘๖๔.๕๕	๑,๒๕๙.๒๙
๒๕๖๓	๓๐๓,๔๖๑	๓๐๐,๕๒๓	๒,๙๓๘	๓๒๕	-	-	-	-
๒๕๖๔	๑๘๑,๕๗๖	๑๘๑,๕๗๖	๐	๑๘๑	-	-	-	-
๒๕๖๕	๔๓๑,๑๐๕	๔๒๙,๘๕๑	๑,๒๕๔	๔๒๕	-	-	-	-
๒๕๖๖	๑๑๑,๑๙๒	๑๑๐,๗๗๔	๔๑๘	๑๐๙.๕๑	-	-	-	-

ที่มา : สำนักงานการท่องเที่ยวและกีฬาจังหวัดยโสธร ข้อมูลปี ๒๕๖๖ เดือนมกราคม - มีนาคม

จากสถานการณ์ด้านการท่องเที่ยวของจังหวัดยโสธรที่ด้านจำนวนนักท่องเที่ยวและรายได้จากการท่องเที่ยวที่เพิ่มขึ้น อันเนื่องจากสถานการณ์การแพร่ระบาดของโรคติดเชื้อไวรัสโคโรนา ๒๐๑๙ (โควิด - ๑๙) ได้คลี่คลายและมีแนวโน้มที่ดีขึ้น จนสามารถผ่อนปรนการจัดกิจกรรมด้านการท่องเที่ยว เช่น การจัดงานแสดงคอนเสิร์ต ดนตรี งานอีเวนต์ งานเทศกาล และมหกรรมต่างๆ การจัดงานบุญประเพณี ร้านจำหน่ายอาหารหรือเครื่องดื่มสามารถเปิดให้บริการจำหน่าย และการบริโภคสุราหรือเครื่องดื่มแอลกอฮอล์ในร้านได้ และสถานบริการ สถานประกอบการที่มีลักษณะคล้าย สถานบริการ (สถานบันเทิง ผับ บาร์ คาราโอเกะ) สามารถเปิดบริการได้ตามเวลาเปิด-ปิดที่กฎหมายกำหนด ดังนั้น การขับเคลื่อนด้านการส่งเสริมการท่องเที่ยว จะต้องปรับและหากลยุทธ์และแนวทางใหม่ให้สอดคล้องกับ วิถีชีวิตใหม่ (New Normal) เช่น การส่งเสริมกิจกรรมเชิงสร้างสรรค์ด้านการท่องเที่ยว เพื่อสร้างความหลากหลาย ให้ดึงดูดความสนใจนักท่องเที่ยว ควบคู่ไปกับการพัฒนาส่งเสริมตามแนวทางเดิมไว้ด้วยคือในเรื่องของการพัฒนา และยกระดับแหล่งท่องเที่ยวและโครงสร้างพื้นฐานที่เชื่อมโยงไปสู่แหล่งท่องเที่ยวให้ได้มาตรฐาน การส่งเสริมสนับสนุน การพัฒนาร้านอาหาร โรงแรมที่พัก และสินค้า OTOP การพัฒนาระบบสารสนเทศและการประชาสัมพันธ์ ด้านการท่องเที่ยว รวมทั้งการพัฒนาและยกระดับบุคลากรด้านการท่องเที่ยว

๔) การค้าและการพาณิชย์

๔.๑) ราคาสินค้าเกษตรสำคัญ ตลาดและช่องทางจำหน่าย

(๑) ข้าวนาปีปีการเพาะปลูก ๒๕๖๖/๖๗ จังหวัดยโสธร มีพื้นที่เพาะปลูกรวม ๑,๓๖๐,๑๖๖ ไร่ ดังนี้ - ข้าวเจ้า พื้นที่เพาะปลูก ๑,๑๔๐,๙๗๖ ไร่ ผลผลิต ๓๙๑,๒๔๕ ตัน - ข้าวเหนียว พื้นที่เพาะปลูก ๒๑๙,๑๙๐ ไร่ ผลผลิต ๗๕,๑๖๑ ตัน ภาวะตลาด (เมษายน ๒๕๖๗) - ราคาข้าวเปลือกหอมมะลิเฉลี่ยเดือนเมษายน ๒๕๖๗ เท่ากับ ๑๕,๒๕๐ บาท/ตัน เทียบกับ ช่วงเดือนเดียวกับปีก่อน (เมษายน ๒๕๖๖ เท่ากับ ๑๔,๐๔๐ บาท/ตัน) เพิ่มขึ้น ร้อยละ ๘.๖๒ - ราคาข้าวเปลือกข้าวเหนียวเฉลี่ยเดือนเมษายน ๒๕๖๗ เท่ากับ ๑๒,๐๘๐ บาท/ตัน เทียบ กับช่วงเดือนเดียวกับปีก่อน (เมษายน ๒๕๖๖ เท่ากับ ๑๐,๐๐๐ บาท/ตัน) เพิ่มขึ้น ร้อยละ ๒๐.๘๐

(๒) มันสำปะหลัง ปีการผลิต ๒๕๖๖/๖๗ จังหวัดยโสธรมีพื้นที่เพาะปลูก ๘๘,๙๘๔ ไร่ ผลผลิตรวม ประมาณ ๓๐๒,๕๖๐ ตัน ภาวะตลาด ราคามันสำปะหลังเฉลี่ยเดือนเมษายน ๒๕๖๗ เท่ากับ ๓.๓๕ บาท/ต็อกิโลกรัม เทียบ กับเดือนเดียวกับปีก่อน (เมษายน ๒๕๖๖ เท่ากับ ๓.๐๕ บาท/ต็อกิโลกรัม) เพิ่มขึ้น ร้อยละ ๙.๘๓

(ก) ยางพารา ปีการผลิต ๒๕๖๖/๖๗ พื้นที่เพาะปลูก จำนวน ๑๑๗,๕๙๖ ไร่ ผลผลิตรวม ประมาณ ๒๒,๔๑๔ ตัน ภาวะตลาดราคารับซื้อยางพาราก่อนถั่ว (เบอร์ ๑ แห่ง) ราคาเฉลี่ยเดือนเมษายน ๓๒.๗๖ บาท ต่อกิโลกรัม เทียบกับเดือนเดียวกันปีก่อน (เมษายน ๒๕๖๖ เท่ากับ ๒๓.๖๒ บาทต่อกิโลกรัม) เพิ่มขึ้นร้อยละ ๓๘.๖๙ (ข) ปาล์มน้ำมันปีการผลิต ๒๕๖๖/๖๗ พื้นที่เพาะปลูก ๔,๑๐๗ ไร่ ผลผลิตรวม ประมาณ ๓,๙๐๕ ตัน ภาวะตลาด ราคาปาล์ม น้ำมัน (ทะเลาย) เฉลี่ยเดือนเมษายน ๒๕๖๗ เท่ากับ ๔.๖๐ บาท ต่อกิโลกรัม เทียบกับเดือนเดียวกันปีก่อน (เมษายน ๒๕๖๖ เท่ากับ ๓.๙๐ บาทต่อกิโลกรัม) เพิ่มขึ้น ร้อยละ ๑๗.๙๕

๔.๒) ธุรกิจและบริการสำคัญ ธุรกิจและบริการที่เข้าจดทะเบียนข้อมูลนิติบุคคลตั้งใหม่ ตั้งแต่วันที่ ๑ มกราคม ๒๕๖๑ - ๓๐ เมษายน ๒๕๖๗ รวมทั้งสิ้น ๑,๑๔๖ ราย ทุนจดทะเบียนรวม ๒,๑๓๗.๔๒ ล้านบาท ซึ่งปี ๒๕๖๗ ประเภทธุรกิจที่มีการจัดตั้งใหม่สูงสุด ๓ อันดับ เรียงตามทุนจดทะเบียน ดังนี้

๑) ก่อสร้างทั่วไป

๒) การก่อสร้างถนนสะพานและอุโมงค์ และ

๓) การขนส่งและขนถ่ายสินค้า รวมถึงคนโดยสาร พื้นที่ที่มีการจัดตั้ง นิติบุคคลใหม่ สูงสุด ๓ อันดับ ได้แก่ อำเภอเมืองยโสธร อำเภอเลิงนกทา และอำเภอป่าติ้ว ตามลำดับ

ข้อมูลนิติบุคคล (รายปี)								
ข้อมูล	พ.ศ. ๒๕๖๑	พ.ศ. ๒๕๖๒	พ.ศ. ๒๕๖๓	พ.ศ. ๒๕๖๔	พ.ศ. ๒๕๖๕	พ.ศ. ๒๕๖๖	พ.ศ.๒๕๖๗ (ม.ค.๖๗ - เม.ย.๖๗)	รวม
จำนวนนิติบุคคล (ราย)	๑๖๑	๑๔๘	๑๙๒	๒๓๑	๑๗๙	๑๘๗	๔๘	๑,๑๔๖
อัตราการเปลี่ยนแปลง (%)		-๘.๐๗	๒๙.๗๓	๒๐.๓๑	-๒๒.๕๑	๔.๔๗		
ทุนจดทะเบียน (ลบ.)	๓๒๓.๔๙	๔๑๕.๙๕	๒๙๖.๑๓	๓๐๙.๕๕	๓๑๑.๖๘	๓๖๙.๖๑	๑๑๑.๓๑	๒,๑๓๗.๗๒
อัตราการเปลี่ยนแปลง (%)		๒๘.๕๘	-๒๘.๘๑	๔.๕๓	๐.๖๙	๑๘.๕๙		

ที่มา : สำนักงานพาณิชย์จังหวัดยโสธร

๑.๗ ศักยภาพด้านอุตสาหกรรม

การอุตสาหกรรม จังหวัดยโสธร มีโรงงานที่ได้รับอนุญาตตามพระราชบัญญัติโรงงาน พ.ศ. ๒๕๓๕ ณ วันที่ ๒๓ เดือนพฤษภาคม พ.ศ. ๒๕๖๗ จำนวนทั้งสิ้น ๒๑๖ โรงงาน เงินลงทุนรวม ๕,๗๑๒.๖๘ ล้านบาท คนงานจำนวน ๔,๑๑๔ คน โรงงานอุตสาหกรรมที่ตั้งอยู่มีทั้งขนาดเล็กจนถึงขนาดใหญ่ ซึ่งเป็นอุตสาหกรรมที่ผลิตเพื่อจำหน่ายในประเทศ เช่น ยางพารา ข้าวหอมมะลิ ชุดชั้นในสตรียี่ห้อซาบีน่า เป็นต้น ตารางแสดงขนาดโรงงานอุตสาหกรรม

ที่	พ.ศ.	โรงงานขนาดเล็ก (แห่ง)	โรงงานขนาดกลาง (แห่ง)	โรงงานขนาดใหญ่ (แห่ง)	จำนวนแรงงานในโรงงาน (คน)
๑	๒๕๖๑	๒๘๒	๑๕	๓	๔,๕๔๑
๒	๒๕๖๒	๒๙๓	๑๕	๓	๔,๖๑๙
๓	๒๕๖๓	๑๘๑	๑๓	๓	๓,๖๓๗
๔	๒๕๖๔	๑๘๗	๑๓	๓	๓,๖๘๙
๕	๒๕๖๕	๑๙๘	๑๒	๔	๔,๐๗๙
๖	๒๕๖๖	๑๙๕	๑๑	๕	๔,๐๙๗
๗	๒๕๖๗	๒๐๐	๑๑	๕	๔,๑๑๔

ที่มา : สำนักงานอุตสาหกรรมจังหวัดยโสธร (ข้อมูล ณ วันที่ ๒๓ พฤษภาคม ๒๕๖๗)

โดยมีหมวดอุตสาหกรรมที่มีจำนวนโรงงานมากที่สุด ๓ อันดับแรก ได้แก่

๑.๑) อุตสาหกรรมกระดาษ ได้แก่ โรงสีข้าว อบเมล็ดพืช ทำมันเส้น มีจำนวนโรงงานทั้งสิ้น ๔๕ โรงงาน เงินลงทุน ๒,๑๐๑.๗๗ ล้านบาท การจ้างงาน ๗๓๒ คน คิดเป็นร้อยละ ๒๐.๘๓ ของจำนวนโรงงานทั้งหมด

๑.๒) อุตสาหกรรมผลิตภัณฑ์โลหะ ได้แก่ผลิตภัณฑ์คอนกรีต มีจำนวนโรงงานทั้งสิ้น ๔๒ โรงงาน เงินลงทุน ๔๓๐.๑๓ ล้านบาท การจ้างงาน ๒๕๕ คน คิดเป็นร้อยละ ๑๙.๔๔ ของจำนวนโรงงานทั้งหมด

๑.๓) อุตสาหกรรมอื่น ๆ มีจำนวนโรงงานทั้งสิ้น ๓๙ โรงงาน สำคัญ ได้แก่ กิจการเกี่ยวกับหินกรวด ทราย หรือดิน สำหรับใช้ในการก่อสร้าง กิจการซ่อมรองเท้าหรือเครื่องหนัง และกิจการที่เกี่ยวกับการคัดแยกหรือฝัง กลบสิ่งปฏิกูลหรือวัสดุที่ไม่ใช้แล้วที่มีลักษณะและคุณสมบัติตามที่กำหนดไว้ในกฎกระทรวง เงินลงทุน ๑๘๔.๐๐ ล้านบาท การจ้างงาน ๑๕๕ คน คิดเป็นร้อยละ ๑๘.๐๕ ของจำนวนโรงงานทั้งหมด

๑.๘ ข้อมูลการศึกษา

จังหวัดยโสธรมีสถานศึกษาในปี พ.ศ. ๒๕๖๗ รวมทั้งสิ้น ๗๐๓ แห่ง ดังนี้ สำนักงานเขตพื้นที่การศึกษาประถมศึกษายโสธร เขต ๑ มีจำนวน ๑๘๔ แห่ง สำนักงานเขตพื้นที่การศึกษาประถมศึกษายโสธร เขต ๒ มี ๑๘๓ แห่ง สำนักงานเขตพื้นที่การศึกษามัธยมศึกษาศรีสะเกษ ยโสธร มี ๒๗ แห่ง สำนักงานคณะกรรมการอาชีวศึกษาจังหวัดยโสธร มี ๑๑ แห่ง สำนักงานคณะกรรมการส่งเสริมการศึกษาเอกชนมี ๒๐ แห่ง สำนักงานส่งเสริมการเรียนรู้จังหวัดยโสธร มี ๙ แห่ง กระทรวงการอุดมศึกษา วิทยาศาสตร์ วิจัยและนวัตกรรม มี ๒ แห่ง องค์การปกครองส่วนท้องถิ่น มี ๒๖๑ แห่ง ที่เหลืออยู่ในสังกัดอื่น ๆ มี ๖ แห่ง และเมื่อพิจารณาการพัฒนาทางการศึกษา และประสิทธิผลของการจัดการเรียนการสอนของจังหวัดยโสธร ในแต่ละด้านมี ดังนี้

๑) สัดส่วนเด็กที่มีพัฒนาการสมวัย โดยในภาพรวมมีสัดส่วนที่เพิ่มสูงขึ้นอย่างต่อเนื่องตั้งแต่ ปี ๒๕๕๘ ที่มีสัดส่วนอยู่ที่ร้อยละ ๙๓.๗๕ ปี ๒๕๕๙ ร้อยละ ๙๔.๗๑ และในปี ๒๕๖๐ ร้อยละ ๙๕.๕๕ อย่างไรก็ตาม ในปี ๒๕๖๐ ยังมีสัดส่วนที่ต่ำกว่าค่าเฉลี่ยของประเทศที่มีค่าเฉลี่ยอยู่ที่ร้อยละ ๙๕.๘๔ สำหรับระดับปฐมวัย ในปี ๒๕๖๑ มีสัดส่วนอยู่ที่ร้อยละ ๘๘.๔ ปี ๒๕๖๒ ร้อยละ ๙๒.๑๕ และปี ๒๕๖๓ ร้อยละ ๙๑.๐๑ ซึ่งลดลงจาก ปี ๒๕๖๒

๒) คะแนนเฉลี่ยสติปัญญา (IQ) เด็กนักเรียนไทย ชั้น ป.๑ โดยปี ๒๕๕๔ มีค่าอยู่ที่ร้อยละ ๙๒.๐๖ และปี ๒๕๕๙ ร้อยละ ๙๑.๙๓ ซึ่งยังต่ำกว่าค่าเฉลี่ยของประเทศที่มีค่าอยู่ที่ร้อยละ ๙๘.๑๐

๓) ร้อยละของเด็กนักเรียนที่มีคะแนน EQ ไม่ต่ำกว่าเกณฑ์ปี ๒๕๕๙ อยู่ที่ร้อยละ ๖๗.๖๐ ซึ่งยังต่ำกว่าค่าเฉลี่ยของประเทศที่มีค่าอยู่ที่ร้อยละ ๗๗.๐๓

๔) จำนวนปีการศึกษาเฉลี่ยของประชากรอายุ ๑๕ - ๕๙ ปีโดยในปี ๒๕๖๓ อยู่ที่ ๘.๘๔ ปี ๒๕๖๒ อยู่ที่ ๘.๕๗ ปีปี ๒๕๖๑ อยู่ที่ ๘.๔๗ ปี ปี ๒๕๖๐ อยู่ที่ ๘.๓๐ ปี ซึ่งมีค่าที่เพิ่มขึ้น

๕) สัดส่วนนักเรียนด้อยโอกาสต่อนักเรียนทั้งหมด โดยปี ๒๕๖๓ มีสัดส่วนนักเรียนด้อยโอกาสฯ ร้อยละ ๔๗.๒๐ ปี ๒๕๖๒ ร้อยละ ๔๗.๕๘ และปี ๒๕๖๑ ร้อยละ ๔๘.๔๘ ซึ่งมีสัดส่วนที่ลดลง โดยเนื่องจากการแพร่ระบาดของโรคติดเชื้อไวรัสโคโรนา ๒๐๑๙ (COVID-๑๙) ตั้งแต่ปี ๒๕๖๓ จนถึงปัจจุบันทำให้ผู้ประกอบการบางส่วน โดยเฉพาะผู้ประกอบการที่มีฐานะยากจนหรือประกอบอาชีพรับจ้างไม่สามารถประกอบอาชีพได้ จึงทำให้ไม่มีรายได้ซึ่งเป็น ปัจจัยหนึ่งที่อาจส่งผลกระทบต่อการศึกษาของเด็ก

๖) ระดับคะแนนเฉลี่ย O - NET ตั้งแต่ปี ๒๕๖๑ -๒๕๖๖ ในระดับชั้น ป.๖ มีคะแนนเฉลี่ย ในปี ๒๕๖๖ อยู่ที่ ๓๙.๖๒ ซึ่งเพิ่มขึ้นจากปี ๒๕๖๕ อยู่ที่ร้อยละ ๑.๙๕ ในระดับชั้น ม.๓ มีคะแนนเฉลี่ยปี ๒๕๖๖ อยู่ที่ ๒๙.๗๖ ซึ่งลดลงจากปี ๒๕๖๕ อยู่ที่ร้อยละ -๔.๐๘ และในระดับชั้น ม.๖ มีคะแนนเฉลี่ยปี ๒๕๖๖ อยู่ที่ ๒๘.๕๗ ซึ่งลดลง จากปี ๒๕๖๕ อยู่ที่ร้อยละ -๕.๒๗ ซึ่งเมื่อพิจารณาแนวโน้มตั้งแต่ปี ๒๕๖๑ - ๒๕๖๖ ปรากฏว่า ค่าคะแนนเฉลี่ย ในระดับชั้น ป.๖ มีค่าที่ลดลง ขณะที่ระดับชั้น ม.๓ และ ม.๖ มีค่าคะแนนที่เพิ่มขึ้นและเมื่อดู

คะแนนเฉลี่ย ตั้งแต่ปี ๒๕๖๑ - ๒๕๖๖ มีค่าที่เพิ่มขึ้นและลดลงสลับปี ดังนั้น จังหวัดยโสธรและหน่วยงานที่เกี่ยวข้องจะต้องให้ความสำคัญกับการพัฒนานักเรียนในทั้ง ๓ ระดับชั้น ให้มากขึ้น

รายงานผลในแต่ละระดับ/สังกัด	ระดับชั้น/ปีการศึกษา														
	ชั้นประถมศึกษาปีที่ ๒					ชั้นมัธยมศึกษาปีที่ ๓					ชั้นมัธยมศึกษาปีที่ ๖				
	๒๕๖๑	๒๕๖๒	๒๕๖๓	๒๕๖๔	๒๕๖๕	๒๕๖๑	๒๕๖๒	๒๕๖๓	๒๕๖๔	๒๕๖๕	๒๕๖๑	๒๕๖๒	๒๕๖๓	๒๕๖๔	๒๕๖๕
ระดับ ประเทศ	๔๓.๑๔	๓๗.๙๕	๔๒.๑๓	๔๐.๑๙	๓๙.๗๓	๔๑.๕๐	๓๖.๓๐	๓๖.๐๑	๓๔.๕๖	๓๕.๖๘	๓๑.๑๑	๓๕.๐๒	๓๓.๗๔	๓๓.๗๕	๓๕.๖๘
ระดับ ศธภ.๑๔	๓๘.๙๖	๓๔.๕๒	๓๘.๑๒	๓๗.๔๓	๓๖.๐๑	๓๗.๙๕	๓๔.๐๖	๓๓.๗๕	๓๑.๕๒	๓๓.๑๖	๒๙.๐๑	๓๑.๔๕	๓๐.๕๓	๒๙.๙๘	๓๓.๑๖
ระดับจังหวัด	๓๙.๑๑	๓๔.๗๕	๓๘.๗๒	๓๙.๒๑	๓๗.๖๗	๓๙.๑๔	๓๔.๐๘	๓๓.๘๕	๓๒.๒๒	๓๓.๘๔	๒๙.๗๖	๓๑.๓๕	๓๐.๐๘	๒๙.๗๓	๓๓.๘๕

ที่มา : สำนักงานศึกษาธิการจังหวัดยโสธร

๗) ผลการทดสอบทางการศึกษาแห่งชาติ ด้านอาชีวศึกษา (V-Net) ประจำปีการศึกษา ๒๕๖๐ - ๒๕๖๖ จังหวัดยโสธรมีผลคะแนนเฉลี่ย V-Net ระดับ ปวช. ปี ๒๕๖๖ อยู่ที่ ๓๗.๕๗ ซึ่งลดลงจาก ปี ๒๕๖๕ อยู่ร้อยละ -๑.๗๔ แต่สูงกว่าค่าคะแนนเฉลี่ยของระดับภาคร้อยละ ๒.๐๙ และสูงกว่าระดับประเทศ อยู่ร้อยละ ๐.๒๗ ตามลำดับ เมื่อพิจารณาแนวโน้มตั้งแต่ปี ๒๕๖๐ - ๒๕๖๖ ปรากฏว่า ค่าคะแนนเฉลี่ยในระดับชั้นประกาศนียบัตรวิชาชีพ (ปวช.) มีค่าที่เพิ่มขึ้นและลดลงสลับปี ดังนั้น จังหวัดยโสธรและหน่วยงานที่เกี่ยวข้องจะต้องให้ความสำคัญกับการพัฒนานักเรียนในทุกๆระดับชั้น ให้มากขึ้น

รายงานผลในแต่ละระดับ/สังกัด	ระดับชั้นประกาศนียบัตรวิชาชีพ (ปวช.)						
	ปีการศึกษา						
	๒๕๖๐	๒๕๖๑	๒๕๖๒	๒๕๖๓	๒๕๖๔	๒๕๖๕	๒๕๖๖
ระดับประเทศ	๔๑.๖๐	๔๑.๖๓	๔๓.๖๓	๓๘.๗๓	๔๑.๙	๔๑.๐๒	๓๗.๓๐
ระดับ ศธภ.๑๔	๓๙.๙๔	๓๙.๘๒	๔๒.๐๖	๓๖.๘๗	๓๙.๖๑	๓๘.๕๘	๓๕.๔๘
ระดับจังหวัด	๓๙.๘	๓๙.๐๙	๔๒.๓๗	๔๑.๘๖	๔๑.๗๑	๓๙.๓๑	๓๗.๕๗

ที่มา : สำนักงานศึกษาธิการจังหวัด

๘) ผลการทดสอบทางการศึกษาระดับชาติด การศึกษานอกระบบ (N-NET) ประจำปีการศึกษา ๒๕๖๐ - ๒๕๖๖ จังหวัดยโสธรมีผลคะแนนเฉลี่ย N - NET ตั้งแต่ปี ๒๕๖๐ - ๒๕๖๖ ในระดับประถมศึกษา มีคะแนนเฉลี่ยในปี ๒๕๖๖ อยู่ที่ ๔๙.๐๒ ซึ่งเพิ่มขึ้นจากปี ๒๕๖๕ อยู่ร้อยละ ๓.๕๔ ในระดับมัธยมศึกษาตอนต้น มีคะแนนเฉลี่ยปี ๒๕๖๖ อยู่ที่ ๔๑.๒๒ ซึ่งเพิ่มขึ้นจากปี ๒๕๖๕ อยู่ร้อยละ ๔.๓๗ และในระดับมัธยมศึกษาตอนปลายมีคะแนนเฉลี่ยปี ๒๕๖๖ อยู่ที่ ๒๘.๙๖ ซึ่งลดลงจากปี ๒๕๖๕ อยู่ร้อยละ -๒.๖๗ ซึ่งเมื่อพิจารณาแนวโน้มตั้งแต่ปี ๒๕๖๐ - ๒๕๖๕ ปรากฏว่า ค่าคะแนนเฉลี่ยในระดับชั้น ระดับประถมศึกษา ระดับมัธยมศึกษาตอนต้น และ ระดับมัธยมศึกษาตอนปลาย มีค่าที่เพิ่มขึ้นและลดลงสลับปี ดังนั้น จังหวัดยโสธรและหน่วยงานที่เกี่ยวข้องจะต้องให้ความสำคัญกับการพัฒนานักเรียนในทั้ง ๓ ระดับชั้น ให้มากขึ้น

รายงานผลในแต่ละระดับ/สังกัด	ระดับชั้น/ปีการศึกษา														
	ระดับประถมศึกษา					ระดับมัธยมศึกษาตอนต้น					ระดับมัธยมศึกษาตอนปลาย				
	๒๕๖๑	๒๕๖๒	๒๕๖๓	๒๕๖๔	๒๕๖๕	๒๕๖๑	๒๕๖๒	๒๕๖๓	๒๕๖๔	๒๕๖๕	๒๕๖๑	๒๕๖๒	๒๕๖๓	๒๕๖๔	๒๕๖๕
ระดับประเทศ	๔๒.๖๗	๔๓.๕๕	๔๒.๘๘	๔๐.๙๖	๔๕.๗๘	๓๙.๓๙	๓๘.๒๘	๓๘.๐๓	๓๖.๙๘	๓๙.๓๓	๔๓.๕๒	๓๕.๕๘	๓๓.๓๖	๓๓.๗๔	๓๕.๕๖
ระดับภูมิภาค	๔๒.๔๐	๔๓.๑๑	๔๒.๒๗	๔๐.๗๒	๔๖.๙๕	๓๗.๘๒	๓๖.๖๓	๓๖.๘๕	๓๕.๖๗	๓๗.๒๕	๔๑.๐๑	๓๓.๗๑	๓๒.๑๖	๓๒.๒๑	๓๑.๕๒
ระดับจังหวัด	๔๙.๗๖	๔๕.๗๑	๔๕.๒๗	๔๕.๙๖	๔๕.๕๘	๓๖.๖๑	๓๕.๖๓	๓๖.๑๐	๓๕.๒๕	๓๖.๘๕	๔๑.๒๒	๓๒.๒๓	๒๙.๗๖	๓๑.๑๔	๓๑.๖๓

ที่มา : สำนักงานศึกษาธิการจังหวัดยโสธร

๑.๙ ข้อมูลด้านแรงงาน

๑. กำลังแรงงาน การมีงานทำ การว่างงาน

จากข้อมูลสำนักงานสถิติจังหวัดยโสธร ได้ดำเนินการสำรวจภาวะการทำงานของประชากร โดยใช้ข้อมูลปี ๒๕๖๘ (มกราคม – ธันวาคม ๒๕๖๘) สรุปรายละเอียดได้ดังนี้ จังหวัดยโสธร มีประชากร รวมทั้งสิ้น ๕๒๒,๘๑๙ คน เป็นเพศชาย จำนวน ๒๕๙,๖๙๔ คน และเป็นเพศหญิง จำนวน ๒๖๓,๑๒๕ คน (ข้อมูลประชากร จากที่ทำการปกครองจังหวัดยโสธร ณ วันที่ ๑๓ มกราคม ๒๕๖๘) เป็นผู้อยู่ในวัยทำงานหรืออายุ ๑๕ ปีขึ้นไป จำนวน ๓๖๐,๖๘๓คน คิดเป็นร้อยละ ๖๘.๙๙ ของประชากร รวมทั้งหมด เป็นเพศชาย จำนวน ๑๗๐,๗๕๐คน และเป็นเพศหญิง จำนวน ๑๘๙,๙๓๓ คน ประกอบด้วย

(๑) ผู้อยู่ในกำลังแรงงาน จำนวน ๒๖๓,๗๑๖ คน คิดเป็นร้อยละ ๗๓.๑๒ ของผู้มีอายุ ๑๕ ปีขึ้นไป จำแนกเป็นกำลังแรงงานปัจจุบัน จำนวน ๒๕๖,๑๕๓ คน คิดเป็นร้อยละ ๙๗.๑๓ ของผู้อยู่ในกำลังแรงงาน เป็นเพศชาย จำนวน ๑๓๑,๓๒๘คน เพศหญิง จำนวน ๑๒๔,๘๒๕ คน มีผู้มีงานทำ จำนวน ๒๕๕,๑๕๔คน คิดเป็นร้อยละ ๙๙.๖๑ ของกำลังแรงงานปัจจุบัน ผู้ว่างงาน จำนวน ๙๙๙ คน คิดเป็นร้อยละ ๐.๓๙ ของกำลังแรงงานปัจจุบัน และผู้ที่รอฤดูกาล จำนวน ๗,๕๖๓ คน คิดเป็นร้อยละ ๒.๘๗ ของกำลังแรงงานปัจจุบัน

(๒) ผู้ไม่อยู่ในกำลังแรงงาน จำนวน ๙๖,๙๖๗ คน คิดเป็นร้อยละ ๒๖.๘๘ ของผู้มีอายุ ๑๕ ปีขึ้นไป เป็นเพศชาย จำนวน ๓๖,๖๐๖ คน เพศหญิง จำนวน ๖๐,๓๖๐ คน จำแนกเป็นผู้ทำงานที่บ้าน จำนวน ๙,๘๘๙ คน คิดเป็นร้อยละ ๑๐.๒๐ ของผู้ไม่อยู่ในกำลังแรงงาน เรียนหนังสือ จำนวน ๓๐,๐๔๓ คน คิดเป็นร้อยละ ๓๐.๙๘ เด็ก/ชรา/ป่วย/พิการจนไม่สามารถทำงานได้ จำนวน ๔๗,๖๘๒ คน คิดเป็นร้อยละ ๔๙.๑๗ ดูแลเด็ก/ผู้สูงอายุ ผู้ป่วย/ผู้พิการ จำนวน ๘๙๙คน คิดเป็นร้อยละ ๐.๙๘ และอื่นๆ จำนวน ๘,๔๕๓คน คิดเป็นร้อยละ ๘.๗๒ ของผู้ไม่อยู่ในกำลังแรงงาน

แผนภาพ โครงสร้างแรงงานของประชากร จังหวัดยโสธร ปี พ.ศ. ๒๕๖๘

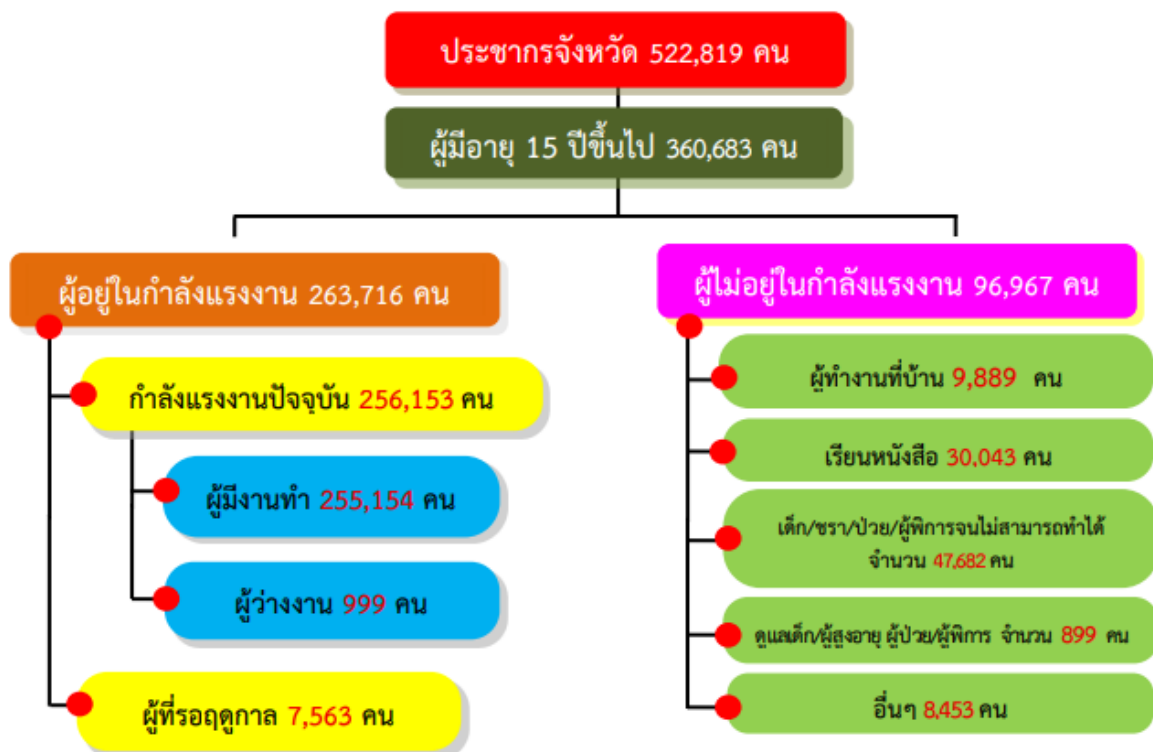

ที่มา : รายงานสถานการณ์ด้านแรงงานและดัชนีชี้วัดภาวะแรงงานจังหวัดยโสธร รายปี ๒๕๖๘ (มกราคม – ธันวาคม ๒๕๖๘)

๑.๑ ประชากรจังหวัดยโสธร ผู้มีอายุ ๑๕ ปีขึ้นไป จำแนกตามเพศและสถานภาพแรงงาน รายปี พ.ศ. ๒๕๖๘ (มกราคม – ธันวาคม ๒๕๖๘)

สถานภาพแรงงาน	รายปีพ.ศ. 2568 (มกราคม – ธันวาคม 2568)		
	รวม	ชาย	หญิง
ประชากรอายุ 15 ปี ขึ้นไป	360,683	170,750	189,933
1. ผู้ที่อยู่ในกำลังแรงงาน	263,716	134,144	129,573
1.1 กำลังแรงงานปัจจุบัน	256,153	131,328	124,825
1.1.1 ผู้มีงานทำ	255,154	131,095	124,059
1.1.2 ผู้ว่างงาน	999	233	766
1.2 ผู้ที่รอดูฤดูกาล	7,563	2,815	4,748
2. ผู้ไม่อยู่ในกำลังแรงงาน	96,967	36,306	60,360
2.1 ทำงานบ้าน	9,889	378	9,511
2.2 เรียนหนังสือ	30,043	13,819	16,224
2.3 เด็ก/ชรา/ป่วย/พิการ จนไม่สามารถทำงานได้	47,682	17,366	30,316
2.4 ดูแลเด็ก/ผู้สูงอายุ ผู้ป่วย/ผู้พิการ	899	176	722
2.5 อื่น ๆ	8,453	4,867	3,586

๑.๒ ภาวะการมีงานทำของประชากร

๑.๒.๑ ผู้มีงานทำจังหวัดยโสธร จำแนกตามประเภทอุตสาหกรรม จากข้อมูลของสำนักงานสถิติจังหวัดยโสธร พบว่า ผู้มีงานทำ จำนวน ๒๕๕,๑๕๔ คน ส่วนใหญ่ ทำงานในภาคเกษตรกรรม ๑๖๓,๘๓๗ คน คิดเป็นร้อยละ ๖๔.๒๑ ของผู้มีงานทำทั้งหมด และผู้มีงานทำ นอกภาคเกษตรกรรม จำนวน ๙๑,๓๑๗ คน คิดเป็นร้อยละ ๓๕.๗๙ ของผู้มีงานทำทั้งหมด เมื่อจำแนกตามประเภท อุตสาหกรรม พบว่า ผู้มีงานทำจำแนกประเภทอุตสาหกรรมที่มากที่สุด ๕ อันดับแรก คือ

- (๑) การขายส่ง การขายปลีก จำนวน ๓๔,๔๓๓คน คิดเป็นร้อยละ ๑๓.๔๙ ของผู้มีงานทำทั้งหมด
- (๒) การก่อสร้าง จำนวน ๑๔,๖๒๗คน คิดเป็นร้อยละ ๕.๗๓ ของผู้มีงานทำทั้งหมด
- (๓) ที่พักแรมและการบริการด้านอาหาร จำนวน ๑๐,๕๒๐ คน คิดเป็นร้อยละ ๔.๑๒ ของผู้มีงานทำทั้งหมด
- (๔) การบริหารราชการและป้องกันประเทศ จำนวน ๙,๖๖๙ คน คิดเป็นร้อยละ ๓.๗๙ ของผู้มีงานทำทั้งหมด และ
- (๕) การผลิต จำนวน ๙,๐๕๕ คน คิดเป็นร้อยละ ๓.๕๕ ของผู้มีงานทำทั้งหมด ตามลำดับ

แผนภูมิแสดงจำนวนผู้มีงานทำ จำแนกตามประเภทอุตสาหกรรม ปี พ.ศ. ๒๕๖๘

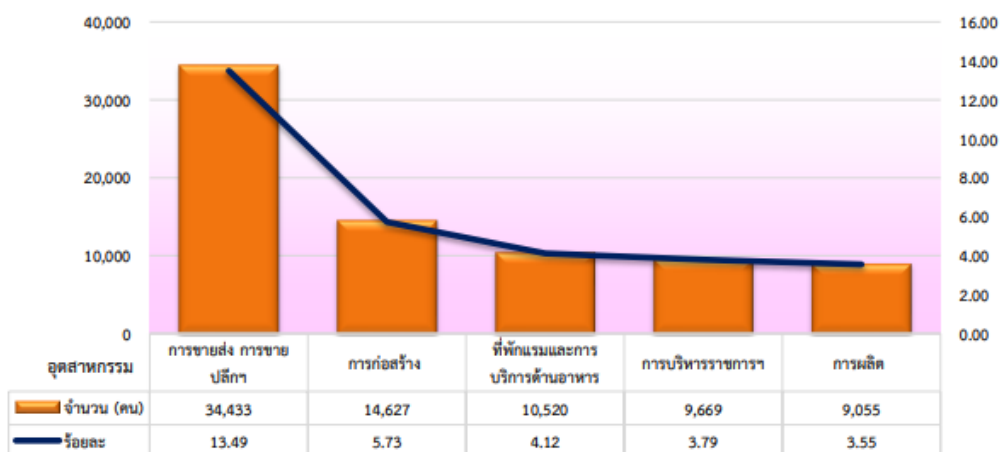

ที่มา :รายงานสถานการณ์ด้านแรงงานและดัชนีชี้วัดภาวะแรงงานจังหวัดยโสธร รายปี ๒๕๖๘ (มกราคม – ธันวาคม ๒๕๖๘)

๑.๒.๒ ผู้มีงานทำจังหวัดยโสธร จำแนกตามอาชีพ จากข้อมูลสำนักงานสถิติจังหวัดยโสธร พบว่า ผู้มีงานทำ จำนวน ๒๕๕,๑๕๔ คน จำแนก ตามอาชีพที่มีผู้ทำงานมากที่สุด ๕ อันดับแรก คือ (๑) ผู้ปฏิบัติงานที่มีฝีมือในด้านการเกษตรและการประมง จำนวน ๑๕๙,๒๕๒คน คิดเป็นร้อยละ ๖๒.๔๑ (๒) พนักงานบริการและพนักงานในร้านค้าและตลาดจำนวน ๓๗,๔๘๑คน คิดเป็นร้อยละ ๑๔.๖๙ (๓) ช่างฝีมือและผู้ปฏิบัติงานที่เกี่ยวข้อง จำนวน ๑๗,๙๖๕ คน คิดเป็นร้อยละ ๗.๐๔ (๔) ผู้ประกอบอาชีพงานพื้นฐาน จำนวน ๑๔,๙๓๗ คน คิดเป็นร้อยละ ๕.๘๕ และ (๕) ผู้ปฏิบัติการโรงงานและ เครื่องจักรฯ จำนวน ๖,๕๕๓ คน คิดเป็นร้อยละ ๒.๕๗ ตามลำดับ

แผนภูมิแสดงจำนวนของผู้มีงานทำ จำแนกตามอาชีพ ปี พ.ศ. ๒๕๖๘

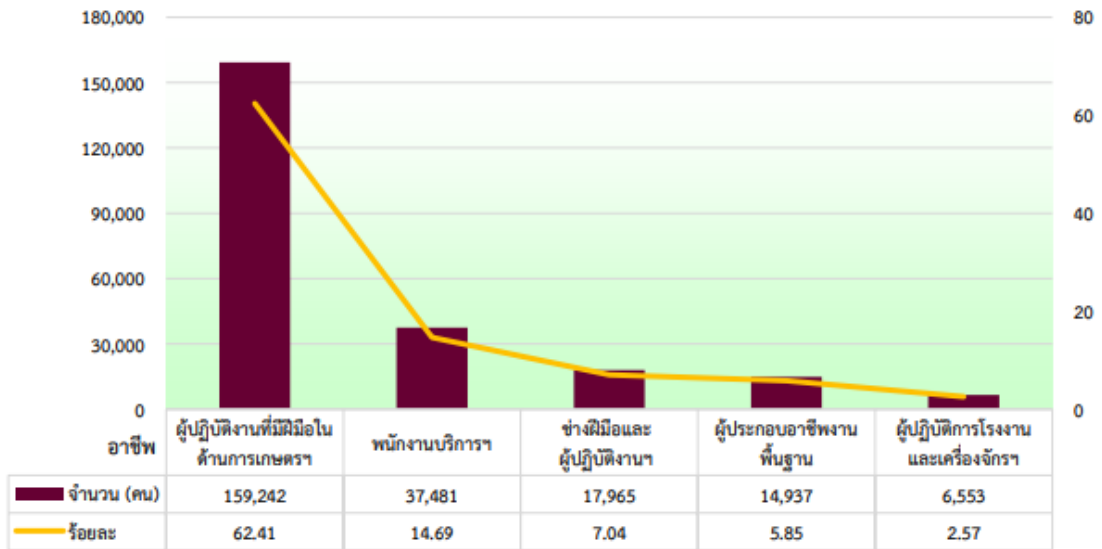

ที่มา :รายงานสถานการณ์ด้านแรงงานและดัชนีชี้วัดภาวะแรงงานจังหวัดยโสธร รายปี ๒๕๖๘ (มกราคม – ธันวาคม ๒๕๖๘)

๑.๒.๓ ผู้มีงานทำจังหวัดยโสธร จำแนกตามระดับการศึกษา จากข้อมูลสำนักงานสถิติจังหวัดยโสธร พบว่า ผู้มีงานทำ จำนวน ๒๕๕,๑๕๔ คน จำแนกตาม ระดับการศึกษาที่สูงที่สุด ๕ อันดับแรก คือ (๑) ผู้มีการศึกษาระดับประถมศึกษา จำนวน ๘๐,๔๕๕คน คิดเป็นร้อยละ ๓๑.๕๓ (๒) ผู้มีการศึกษาระดับมัธยมศึกษาตอนต้น จำนวน ๕๖,๐๖๗ คน คิดเป็นร้อยละ ๒๑.๙๗ (๓) ผู้ไม่มีการศึกษา และต่ำกว่าประถมศึกษา จำนวน ๔๓,๕๙๗ คน คิดเป็นร้อยละ ๑๗.๐๙ (๔) ผู้มีการศึกษาระดับมัธยมศึกษาตอนปลาย จำนวน ๓๘,๒๔๘คน คิดเป็นร้อยละ ๑๔.๙๙ (๕) ผู้มีการศึกษาระดับมหาวิทยาลัย จำนวน ๒๗,๘๐๓คน คิดเป็นร้อยละ ๑๐.๙๐ ตามลำดับ

แผนภูมิแสดงจำนวนของผู้มีงานทำ จำแนกตามระดับการศึกษาที่สำเร็จ ปีพ.ศ. ๒๕๖๘

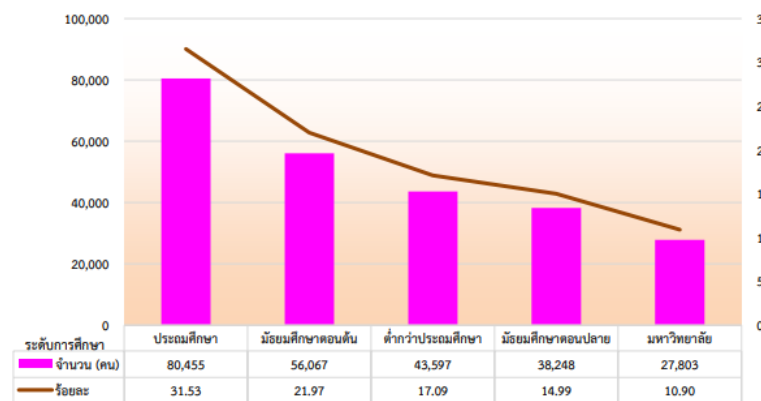

ที่มา :รายงานสถานการณ์ด้านแรงงานและดัชนีชี้วัดภาวะแรงงานจังหวัดยโสธร รายปี ๒๕๖๘ (มกราคม – ธันวาคม ๒๕๖๘)

๑.๒.๔ ผู้มีงานทำจังหวัดยโสธร จำแนกตามสถานภาพการทำงาน จากข้อมูลสำนักงานสถิติจังหวัดยโสธร ผู้มีงานทำ จำนวน ๒๕๕,๑๕๔ คน จำแนกตาม สถานภาพการทำงาน ดังนี้ (๑) ผู้ที่ทำงานส่วนตัว จำนวน ๑๒๐,๗๑๖ คน คิดเป็นร้อยละ ๔๗.๓๑ (๒) ผู้ที่ทำงาน ช่วยธุรกิจครัวเรือน จำนวน ๗๖,๘๓๘ คน คิดเป็นร้อยละ ๓๐.๑๑ (๓) ลูกจ้างเอกชน จำนวน ๓๘,๔๓๒ คน คิดเป็นร้อยละ ๑๕.๐๖ (๔) ลูกจ้างรัฐบาล จำนวน ๑๗,๒๓๒ คน คิดเป็นร้อยละ ๖.๗๕ และ (๕) นายจ้าง จำนวน ๑,๙๓๕ คน คิดเป็นร้อยละ ๐.๗๖ ตามลำดับ

แผนภูมิแสดงจำนวนผู้มีงานทำ จำแนกตามสถานภาพการทำงาน ปีพ.ศ. ๒๕๖๘

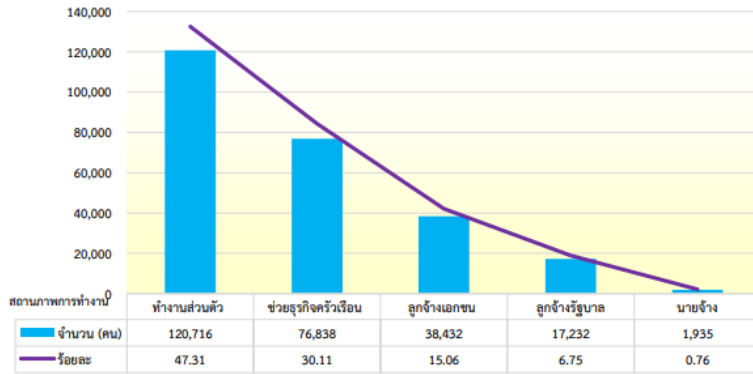

ที่มา :รายงานสถานการณ์ด้านแรงงานและดัชนีชี้วัดภาวะแรงงานจังหวัดยโสธร รายปี ๒๕๖๘ (มกราคม - ธันวาคม ๒๕๖๘)

๑.๓) ผู้ว่างงานจำแนกตามเพศ

จากข้อมูลสำนักงานสถิติจังหวัดยโสธร พบว่า เมื่อพิจารณาถึงลักษณะของผู้ว่างงาน พบว่า ในปี พ.ศ. ๒๕๖๘ จังหวัดยโสธร มีผู้ว่างงาน ๙๙๙ คน คิดเป็นร้อยละ ๐.๐๔ ของกำลังแรงงานปัจจุบัน จึงเห็นได้ว่า จังหวัดยโสธร มีผู้ว่างงานลดลงจากปีที่ผ่านมา หากจำแนกตามเพศของผู้ว่างงาน พบว่า มีผู้ว่างงานในไตรมาสนี้ จำนวน ๙๙๙ คน เป็นเพศชาย จำนวน ๒๓๓ คน คิดเป็นร้อยละ ๒๓.๓๒ ของผู้ว่างงานทั้งหมด และเป็นเพศหญิง จำนวน ๗๖๖คน คิดเป็นร้อยละ ๗๖.๖๘ ของผู้ว่างงานทั้งหมด ซึ่งจะเห็นได้ว่าผู้ว่างงานเพศหญิงมีจำนวนมากกว่าผู้ว่างงานเพศชาย

๒. แรงงานนอกระบบ

๒.๑ แรงงานนอกระบบ จำแนกตามประเภทอุตสาหกรรม

สำหรับข้อมูลจำนวนแรงงานนอกระบบ ปี พ.ศ. ๒๕๖๗ จากผลการสำรวจของสำนักงานสถิติจังหวัดยโสธร ปีพ.ศ. ๒๕๖๘ พบว่า ผู้มีงานทำ จำนวน ๒๖๖,๑๔๕ คน จำแนกเป็นแรงงานในระบบ จำนวน ๓๘,๖๘๔คน คิดเป็นร้อยละ ๑๔.๕๓ ของผู้มีงานทำทั้งหมด เป็นเพศชาย จำนวน ๑๘,๘๔๘ คน คิดเป็นร้อยละ ๗.๐๘ ของผู้มีงานทำทั้งหมด เป็นเพศหญิง จำนวน ๑๙,๘๓๖ คน คิดเป็นร้อยละ ๗.๔๕ ของผู้มีงานทำทั้งหมด และมีแรงงานนอกระบบ จำนวน ๒๒๗,๔๖๑ คน คิดเป็นร้อยละ ๘๕.๔๗ ของผู้มีงานทำทั้งหมด เป็นเพศชาย จำนวน ๑๑๓,๗๕๗ คน คิดเป็นร้อยละ ๔๒.๗๔ ของผู้มีงานทำทั้งหมด เป็นเพศหญิง จำนวน ๑๑๓,๗๐๔ คน คิดเป็นร้อยละ ๔๒.๗๒ ของผู้มีงานทำทั้งหมด

เมื่อพิจารณาแรงงานนอกระบบจำแนกตามประเภทอุตสาหกรรม พบว่า ภาคการเกษตรกรรม จำนวน ๑๘๗,๕๙๕ คน คิดเป็นร้อยละ ๘๒.๔๗ ของแรงงานนอกระบบทั้งหมด และนอกภาคการเกษตร จำนวน ๓๙,๘๖๖ คน คิดเป็นร้อยละ ๑๗.๕๓ ของแรงงานนอกระบบทั้งหมด หากจำแนกตามประเภทอุตสาหกรรมที่มากที่สุด ๕ อันดับ คือ (๑) การขายส่ง การขายปลีกฯ จำนวน ๑๕,๐๔๙ คน คิดเป็นร้อยละ ๖.๖๒ ของแรงงานนอก ระบบทั้งหมด (๒) การผลิต จำนวน ๖,๔๒๐ คน คิดเป็นร้อยละ ๒.๘๓ ของแรงงานนอกระบบทั้งหมด (๓) ที่พักแรม และบริการด้านอาหาร จำนวน ๖,๓๖๑ คน คิดเป็นร้อยละ ๒.๘๐ ของแรงงานนอกระบบทั้งหมด (๔) การก่อสร้าง จำนวน ๕,๒๒๕ คน คิดเป็นร้อยละ ๒.๓๐ ของแรงงานนอกระบบทั้งหมด (๕) กิจกรรมบริหารอื่นๆ จำนวน ๒,๕๑๕ คน คิดเป็นร้อยละ ๑.๑๑ ของแรงงานนอกระบบทั้งหมด

แผนภูมิ ผู้มีงานทำที่อยู่ในแรงงานนอกระบบ จำแนกตามประเภทอุตสาหกรรม

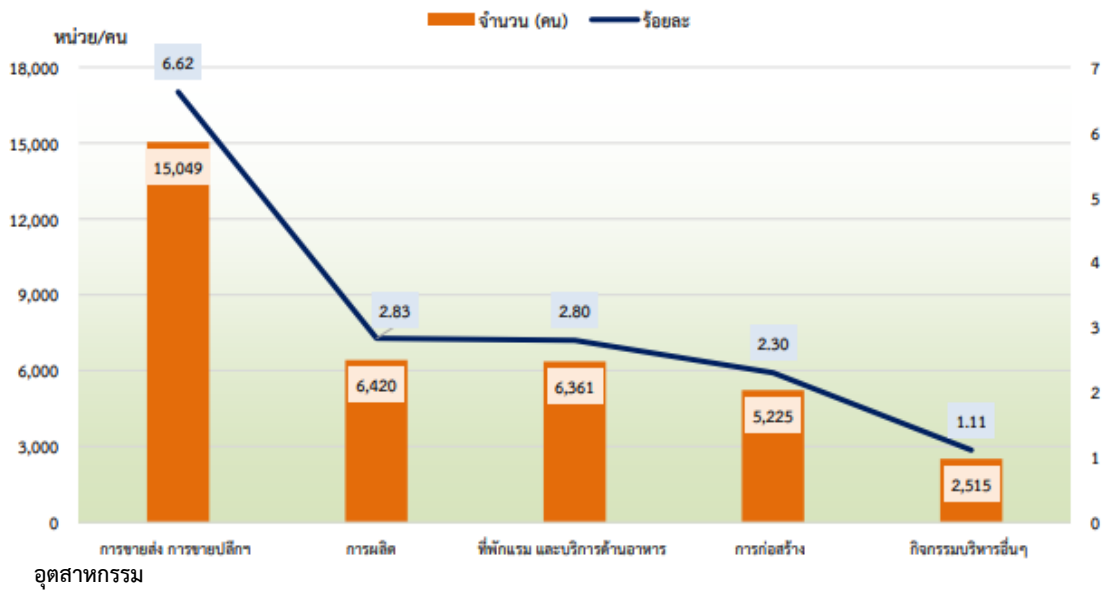

ที่มา :รายงานสถานการณ์ด้านแรงงานและดัชนีชี้วัดภาวะแรงงานจังหวัดยโสธร รายปี ๒๕๖๘ (มกราคม – ธันวาคม ๒๕๖๘)

๒.๒ แรงงานนอกระบบ จำแนกตามอาชีพ จากข้อมูลสำนักงานสถิติจังหวัดยโสธร มีแรงงานนอกระบบจำนวน ๒๒๗,๔๖๑ คน เมื่อพิจารณาแรงงานนอกระบบจำแนกตามอาชีพ พบว่า มีผู้ทำงานในอาชีพต่างๆ สูงสุด ๕ อันดับแรก คือ (๑) ผู้ปฏิบัติงานที่มีฝีมือในด้านการเกษตรและการประมง จำนวน ๑๘๕,๘๒๘ คน คิดเป็นร้อยละ ๘๑.๗๐ ของแรงงานนอกระบบทั้งหมด (๒) พนักงานบริการและพนักงานในร้านและตลาด จำนวน ๑๙,๕๓๑ คน คิดเป็นร้อยละ ๘.๕๙ ของแรงงานนอกระบบทั้งหมด (๓) ผู้ปฏิบัติงานด้านความสามารถทางฝีมือและธุรกิจที่เกี่ยวข้อง จำนวน ๑๐,๕๒๓ คน คิดเป็นร้อยละ ๔.๖๓ ของแรงงานนอกระบบทั้งหมด (๔) อาชีพพื้นฐานต่างๆ จำนวน ๕,๘๙๙ คน คิดเป็นร้อยละ ๒.๕๙ ของแรงงานนอกระบบทั้งหมด และ (๕) ผู้ปฏิบัติงานโรงงานเครื่องจักร จำนวน ๓,๗๕๔ คน คิดเป็นร้อยละ ๑.๖๕ ของแรงงานนอกระบบทั้งหมด ตามลำดับ

แผนภูมิ ผู้มีงานทำที่อยู่ในแรงงานนอกระบบ จำแนกตามอาชีพ

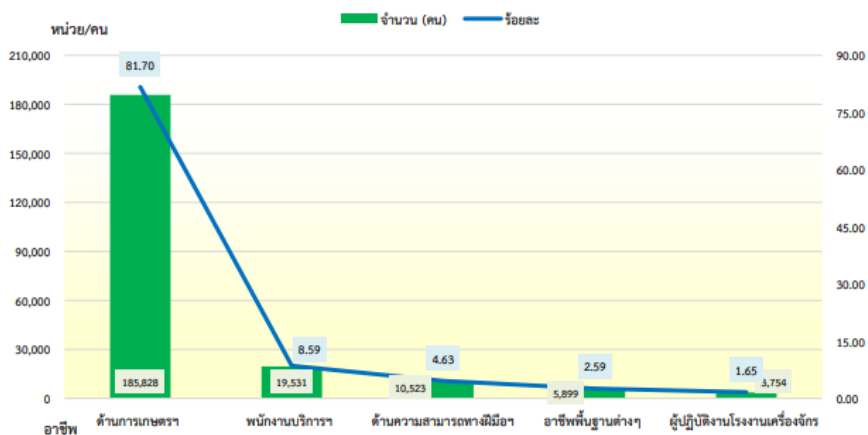

ที่มา :รายงานสถานการณ์ด้านแรงงานและดัชนีชี้วัดภาวะแรงงานจังหวัดยโสธร รายปี ๒๕๖๘ (มกราคม – ธันวาคม ๒๕๖๘)

๒.๓ แรงงานนอกระบบ จำแนกตามอายุ จากข้อมูลสำนักงานสถิติจังหวัดยโสธร มีแรงงานนอกระบบ จำนวน ๒๒๗,๔๖๑ คน เมื่อพิจารณาแรงงานนอกระบบจำแนกตามอายุสูงสุด ๕ อันดับแรก คือ (๑) ผู้มีอายุ ในช่วงอายุ ๖๐ ปีขึ้นไป จำนวน ๕๕,๘๓๖ คน คิดเป็นร้อยละ ๒๔.๕๕ ของแรงงานนอกระบบทั้งหมด (๒) ผู้มีอายุ ๕๕ - ๕๙ ปี จำนวน ๓๑,๕๑๔ คน คิดเป็นร้อยละ ๑๓.๘๕ ของแรงงานนอกระบบทั้งหมด (๓) ผู้มีอายุ ๕๐ - ๕๔ ปี จำนวน ๒๗,๙๙๐ คน คิดเป็นร้อยละ ๑๒.๓๑ ของแรงงานนอกระบบทั้งหมด (๔) ผู้มีอายุ ๒๐ - ๒๔ ปี จำนวน ๒๓,๕๘๓ คน คิดเป็นร้อยละ ๑๐.๓๗ ของแรงงานนอกระบบทั้งหมด (๕) ผู้มีอายุ ๔๕ - ๔๙ ปี จำนวน ๒๑,๖๗๓ คน คิดเป็นร้อยละ ๙.๕๓ ของแรงงานนอกระบบทั้งหมดตามลำดับ

แผนภูมิ ผู้มีงานทำที่อยู่ในแรงงานนอกระบบ จำแนกตามอายุ

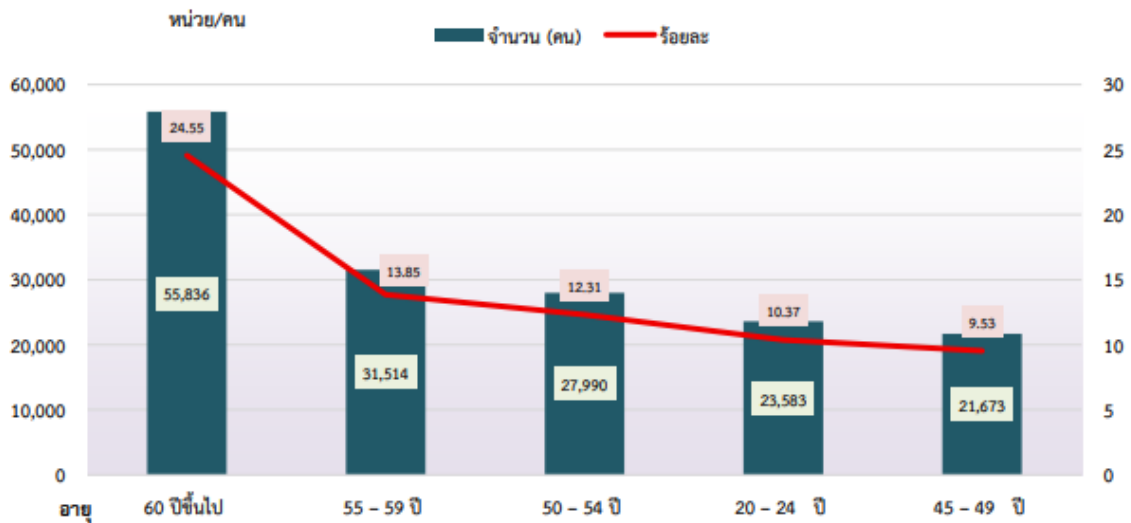

ที่มา :รายงานสถานการณ์ด้านแรงงานและดัชนีชี้วัดภาวะแรงงานจังหวัดยโสธร รายปี ๒๕๖๘ (มกราคม - ธันวาคม ๒๕๖๘)

๒.๔ แรงงานนอกระบบ จำแนกตามระดับการศึกษา

จากข้อมูลสำนักงานสถิติจังหวัดยโสธร มีแรงงานนอกระบบ จำนวน ๒๒๗,๔๖๑ คน เมื่อพิจารณา แรงงานนอกระบบจำแนกตามระดับการศึกษาสูงสุด ๕ อันดับแรก คือ (๑) ระดับประถมศึกษา จำนวน ๗๘,๑๓๑ คน คิดเป็นร้อยละ ๓๔.๓๕ ของแรงงานนอกระบบทั้งหมด (๒) ระดับมัธยมศึกษาตอนต้น จำนวน ๕๔,๕๕๐ คน คิดเป็นร้อยละ ๒๓.๙๘ ของแรงงานนอกระบบทั้งหมด (๓) ระดับต่ำกว่าประถมศึกษา จำนวน ๔๖,๘๕๕ คน คิดเป็นร้อยละ ๒๐.๖๐ ของแรงงานนอกระบบทั้งหมด (๔) ระดับมัธยมศึกษาตอนปลาย จำนวน ๓๑,๔๒๙ คน คิดเป็นร้อยละ ๑๓.๘๒ของแรงงานนอกระบบทั้งหมด (๕) ระดับอุดมศึกษา จำนวน ๑๖,๑๑๔ คน คิดเป็นร้อยละ ๗.๐๘ ของแรงงานนอกระบบทั้งหมด ตามลำดับ

แผนภูมิ ผู้มีงานทำที่อยู่ในกำลังแรงงานนอกระบบ จำแนกตามระดับการศึกษา

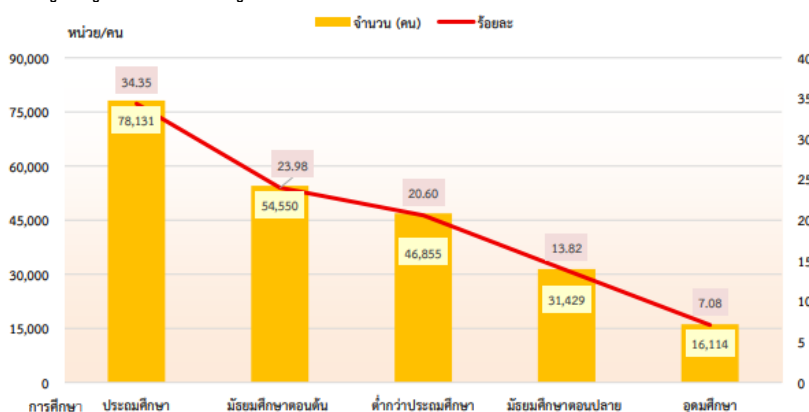

ที่มา :รายงานสถานการณ์ด้านแรงงานและดัชนีชี้วัดภาวะแรงงานจังหวัดยโสธร รายปี ๒๕๖๘ (มกราคม - ธันวาคม ๒๕๖๘)

๒.๕ แรงงานนอกระบบ จำแนกตามชั่วโมงการทำงาน

จากข้อมูลสำนักงานสถิติจังหวัดยโสธร มีแรงงานนอกระบบ จำนวน ๒๒๗,๔๖๑ คน เมื่อพิจารณาแรงงานนอกระบบจำแนกตามชั่วโมงการทำงานสูงสุด ๕ อันดับแรก คือ (๑) มีชั่วโมงการทำงาน ๔๐ - ๔๘ ชั่วโมง จำนวน ๗๑,๘๕๙ คน คิดเป็นร้อยละ ๓๑.๕๙ ของแรงงานนอกระบบทั้งหมด (๒) มีชั่วโมงการทำงาน ๓๕ - ๓๙ ชั่วโมง จำนวน ๕๗,๑๐๘ คน คิดเป็นร้อยละ ๒๕.๑๑ ของแรงงานนอกระบบทั้งหมด (๓) มีชั่วโมงการทำงาน ๒๐ - ๒๙ ชั่วโมง จำนวน ๕๑,๑๙๓ คน คิดเป็นร้อยละ ๒๒.๕๑ ของแรงงานนอกระบบทั้งหมด (๔) มีชั่วโมงการทำงาน ๒๐ - ๒๙ ชั่วโมง จำนวน ๒๒,๕๘๔ คน คิดเป็นร้อยละ ๙.๙๓ ของแรงงานนอกระบบทั้งหมด (๕) มีชั่วโมงการทำงาน ๔๐ ชั่วโมงขึ้นไป จำนวน ๒๑,๖๑๐ คน คิดเป็นร้อยละ ๙.๕๐ ของแรงงานนอกระบบทั้งหมด ตามลำดับ

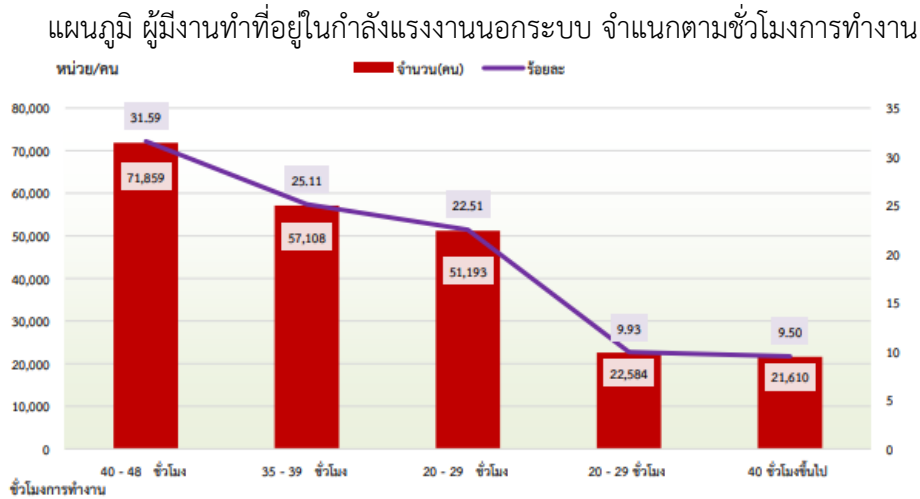

ที่มา :รายงานสถานการณ์ด้านแรงงานและดัชนีชี้วัดภาวะแรงงานจังหวัดยโสธร รายปี ๒๕๖๘ (มกราคม - ธันวาคม ๒๕๖๘)

๒.๖ แรงงานนอกระบบ จำแนกตามสถานภาพการทำงาน จากข้อมูลสำนักงานสถิติจังหวัดยโสธร มีแรงงานนอกระบบ จำนวน ๒๒๗,๔๖๑ คน เมื่อพิจารณาแรงงานนอกระบบจำแนกตามสถานภาพการทำงานสูงสุด ๕ อันดับแรก คือ (๑) ประกอบธุรกิจส่วนตัว จำนวน ๑๒๘,๖๓๓ คน คิดเป็นร้อยละ ๕๖.๕๕ ของแรงงานนอกระบบทั้งหมด (๒) ช่วยธุรกิจครัวเรือน จำนวน ๙๑,๑๐๐ คน คิดเป็นร้อยละ ๔๐.๐๕ ของแรงงานนอกระบบทั้งหมด (๓) ลูกจ้างเอกชน จำนวน ๔,๔๙๓ คน คิด เป็นร้อยละ ๑.๙๘ ของแรงงานนอกระบบทั้งหมด (๔) ลูกจ้างรัฐบาล จำนวน ๑,๗๔๕ คน คิดเป็นร้อยละ ๐.๗๗ ของแรงงานนอกระบบทั้งหมด (๕) นายจ้าง จำนวน ๑,๔๙๐ คน คิดเป็นร้อยละ ๐.๖๖ ของแรงงานนอกระบบทั้งหมด ตามลำดับ

แผนภูมิ ผู้มีงานทำที่อยู่ในกำลังแรงงานนอกระบบ จำแนกตามสถานภาพการทำงาน

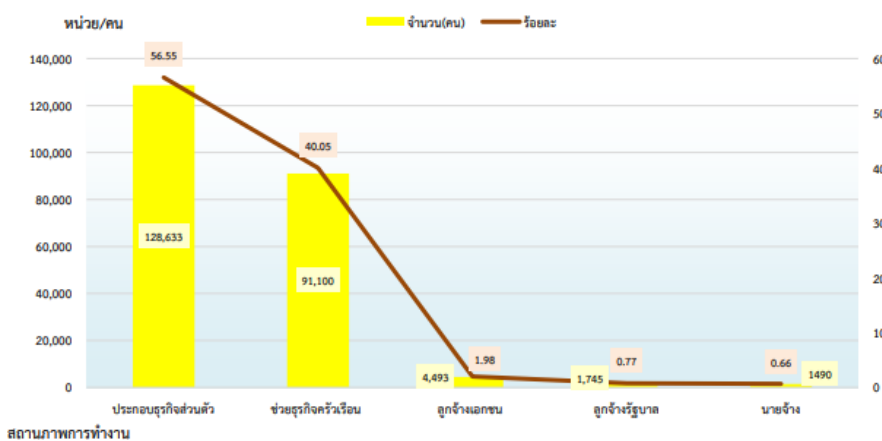

ที่มา :รายงานสถานการณ์ด้านแรงงานและดัชนีชี้วัดภาวะแรงงานจังหวัดยโสธร รายปี ๒๕๖๘ (มกราคม - ธันวาคม ๒๕๖๘)

๓. แรงงานต่างด้าว จากการให้บริการของสำนักจัดหางานจังหวัดยโสธร พบว่า มีจำนวนคนต่างด้าวที่ได้รับอนุญาตทำงานจังหวัดยโสธร มีจำนวนแรงงานต่างด้าวทั้งหมด ๗๒๙ คน เป็นนายจ้าง ๓๐๒ คน แรงงานต่างด้าว ๔ สัญชาติ จำนวน ๗๒๙ คน แรงงานต่างด้าวสัญชาติเมียนมา จำนวน ๑๕๒ คน แรงงานต่างด้าวสัญชาติลาว จำนวน ๓๕๘คน แรงงานต่างด้าว สัญชาติ กัมพูชา จำนวน ๑๓๐ คน แรงงานต่างด้าวสัญชาติเวียดนาม จำนวน ๑ คน และแรงงานต่างด้าวสัญชาติอื่นๆ จำนวน ๘๘ คน (ข้อมูล ณ วันที่ ๓๑ ธันวาคม ๒๕๖๘)

จำแนกตามลักษณะการเข้าเมืองและประเภทคนต่างด้าว ใน ปี ๒๕๖๘ (มกราคม – ธันวาคม ๒๕๖๘) มีจำนวนแรงงานต่างด้าว ดังนี้

แรงงานต่างด้าวมาตรา ๕๙ ได้แก่ นายจ้าง คนต่างด้าวสัญชาติพม่า ลาว และกัมพูชา ที่เข้ามาทำงานตาม ความข้อตกลงระหว่างรัฐบาลไทยกับประเทศต้นทาง นายจ้าง จำนวน ๒๓๕ คน แรงงานต่างด้าว จำนวน ๓๑๐ คน ประเภททั่วไป จำนวน ๑๒๐คน คือ นายจ้าง จำนวน ๓๑คน แรงงานต่างด้าว สัญชาติลาว จำนวน ๑ คน เป็นหญิง ๑ คน สัญชาติกัมพูชา จำนวน ๓ คน เป็นชาย ๒ คน หญิง ๑ คน และสัญชาติอื่นๆ จำนวน ๘๕ คน เป็นชาย ๔๑ คน หญิง ๔๔ คน ประเภทนำเข้ามาตามบันทึกความเข้าใจ (MOU) จำนวน ๔๒๕ คน คือ นายจ้าง จำนวน ๒๐๔ คน แรงงานต่างด้าวสัญชาติเมียนมา จำนวน ๑ คน เป็นหญิง ๑ คน สัญชาติลาว จำนวน ๑๙๐ คน เป็นชาย ๔๔ คน หญิง ๑๔๖ คน สัญชาติกัมพูชา จำนวน ๓๐ คน เป็นชาย ๑๓ คน หญิง ๑๗ คน

๔. การจัดหางาน มีภารกิจด้านการส่งเสริมการมีงานทำในรูปแบบการให้บริการจัดหางาน ทั้งการจัดหางานในประเทศและต่างประเทศในจังหวัดยโสธร ปี พ.ศ. ๒๕๖๗ (ข้อมูล ณ เดือนพฤษภาคม ๒๕๖๗) มีตำแหน่งงานว่างที่แจ้งผ่านสำนักงานจัดหางานจังหวัดยโสธร จำนวน ๑,๑๓๐ อัตรา ลดลงจากปีที่ผ่านมาซึ่งมีจำนวน ๑๔ อัตรา ในขณะที่ผู้ลงทะเบียนสมัครงาน ในปี ๒๕๖๗ มีจำนวน ๔๒๙ คน ลดลงจากปีที่ผ่านมาที่มีจำนวน ๒๒๓ คน และการบรรจุงาน ในปีนี้ (ข้อมูล ณ เดือนพฤษภาคม ๒๕๖๗) จำนวน ๕๐๐ คน ลดลงจากปีที่ผ่านมาที่มีจำนวน ๘๑ คน

สำหรับตำแหน่งงานว่าง ปี๒๕๖๗ (ข้อมูล ณ เดือนพฤษภาคม ๒๕๖๗) จำนวน ๑,๑๓๐ อัตรา พบว่ามี ความต้องการไม่ระบุเพศมากที่สุด จำนวน ๗๔๓ อัตรา คิดเป็นร้อยละ ๖๕.๗๕ ของตำแหน่งงานว่าง รองลงมาคือเพศ ชาย จำนวน ๓๒๒ อัตรา คิดเป็นร้อยละ ๒๘.๕๐ และเพศหญิง จำนวน ๖๕ อัตรา คิดเป็นร้อยละ ๕.๗๕ จากตำแหน่งงาน ว่างมากกว่าครึ่งไม่ได้ระบุเพศ แสดงให้เห็นว่าสถานประกอบการหรือนายจ้างพิจารณาว่างานแต่ละประเภทสามารถท า ได้ทั้งเพศชายและเพศหญิง ในอีกประการหนึ่งนายจ้างพิจารณาว่าการไม่ระบุเพศจะมีผลดีในด้านโอกาสการคัดเลือก ให้เหมาะกับงานมากกว่าการระบุเพศ

เมื่อพิจารณาถึงจำนวนผู้ลงทะเบียนสมัครงาน ปี ๒๕๖๗ (ข้อมูล ณ เดือนพฤษภาคม ๒๕๖๗) พบว่า มีจำนวนทั้งสิ้น ๔๒๙ คน เป็นชาย ๒๑๑ คน คิดเป็นร้อยละ ๔๙.๑๘ และเป็นหญิง ๒๑๘ คน คิดเป็นร้อยละ ๕๐.๘๒ โดยมีผู้สมัครงานมาใช้บริการจัดหางานในปี๒๕๖๗ (ข้อมูล ณ เดือนพฤษภาคม ๒๕๖๗) จำนวนทั้งสิ้น ๗๗๖ คน เป็นชาย ๓๘๘ คน คิดเป็นร้อยละ ๕๐.๐๐ และเป็นหญิง ๓๘๘ คน คิดเป็นร้อยละ ๕๐.๐๐ และมีผู้ได้รับการบรรจุงาน ทั้งสิ้น ๕๐๐ คน โดยสัดส่วนของเพศหญิงได้รับการบรรจุมากกว่าเพศชาย กล่าวคือผู้บรรจุงานที่เป็นเพศหญิง ๒๕๑ คน คิดเป็นร้อยละ ๕๐.๒๐ ขณะที่เพศชายได้รับการบรรจุงาน ๒๔๙ คน คิดเป็นร้อยละ ๔๙.๘๐

ที่มา :รายงานสถานการณ์ด้านแรงงานและดัชนีชี้วัดภาวะแรงงานจังหวัดยโสธร รายปี ๒๕๖๘ (มกราคม – ธันวาคม ๒๕๖๘)

ส่วนที่ ๒ ความสอดคล้องกับแผน ๓ ระดับ ตามนัยของมติคณะรัฐมนตรี เมื่อวันที่ ๔ ธันวาคม ๒๕๖๐

๒.๑ แผนระดับที่ ๑ ยุทธศาสตร์ชาติ ๒๐ ปี

๒.๑.๑ ยุทธศาสตร์ชาติ ด้านการสร้างความสามารถในการแข่งขัน

เป้าหมายการพัฒนาที่สำคัญ คือ มุ่งเน้นการยกระดับศักยภาพของประเทศ ในหลากหลายมิติ บนพื้นฐานแนวคิด ๓ ประการ ได้แก่ (๑) “ต่อยอดอดีต” โดยมองกลับไปที่รากเหง้าทางเศรษฐกิจ อุตสาหกรรม วัฒนธรรม ประเพณี วิถีชีวิต และจุดเด่นทางทรัพยากรธรรมชาติที่หลากหลาย รวมทั้งความได้เปรียบเชิงเปรียบเทียบของประเทศในด้านอื่น ประยุกต์ผสมผสานกับเทคโนโลยีและนวัตกรรมให้สอดคล้องกับบริบทของเศรษฐกิจและสังคมโลกสมัยใหม่ (๒) “ปรับปัจจุบัน” เพื่อปูทางสู่นาคตผ่านการพัฒนาโครงสร้างพื้นฐานของประเทศในมิติต่าง ๆ ทั้งโครงข่ายระบบคมนาคมและขนส่ง โครงสร้างพื้นฐานวิทยาศาสตร์ เทคโนโลยีและดิจิทัล และการปรับสภาพแวดล้อมให้เอื้อต่อการพัฒนาอุตสาหกรรมและบริการแห่งอนาคต และ (๓) “สร้างคุณค่าใหม่ในอนาคต” ด้วยการเพิ่มศักยภาพของผู้ประกอบการ พัฒนาคมนวัตกรรม รวมถึงปรับรูปแบบธุรกิจ เพื่อตอบสนองต่อความต้องการของตลาด ผสมผสานกับยุทธศาสตร์ที่รองรับอนาคตบนพื้นฐานของการต่อยอดอดีตและปรับปัจจุบัน พร้อมทั้งการส่งเสริมและสนับสนุนจากภาครัฐ เพื่อให้ประเทศไทยสามารถสร้างรายได้และการจ้างงานใหม่ ขยายโอกาสทางการค้าและการลงทุนในเวทีโลก ควบคู่ไปกับการยกระดับรายได้และการกินดีอยู่ดี รวมถึงการเพิ่มจำนวนคนชั้นกลาง และลดความเหลื่อมล้ำของคนในประเทศในคราวเดียวกัน

๒.๑.๒ ยุทธศาสตร์ชาติ ด้านการพัฒนาและเสริมสร้างศักยภาพทรัพยากรมนุษย์

เป้าหมายการพัฒนาที่สำคัญคือ การพัฒนาคนในทุกมิติและในทุกช่วงวัยให้เป็นคนดี คนเก่ง และมีคุณภาพ โดยมีความพร้อมทั้งกาย ใจ และสติปัญญา มีพัฒนาการที่ดีรอบด้าน และมีสุขภาพที่ดี ในทุกช่วงวัย มีจิตสาธารณะ รับผิดชอบต่อสังคมและผู้อื่น มัธยัสถ์อดออม โอบอ้อมอารี มีวินัย รักชาติ ศาสนา และเป็นพลเมืองดีของชาติ มีหลักคิดที่ถูกต้อง มีทักษะที่จำเป็นในศตวรรษที่ ๒๑ มีทักษะสื่อสารภาษาอังกฤษ และภาษาที่ ๓ และอนุรักษ์ภาษาท้องถิ่น มีนิสัยรักการเรียนรู้และการพัฒนาตนเองอย่างต่อเนื่องตลอดชีวิต สู่การเป็นคนไทยที่มีทักษะสูง เป็นนวัตกรรม นวัตกรรม นักคิด ผู้ประกอบการ เกษตรกรยุคใหม่ และอื่น ๆ โดยมีสัมมาชีพ ตามความถนัดของตนเอง

๒.๑.๓ ยุทธศาสตร์ชาติด้านการสร้างโอกาสและความเสมอภาคทางสังคม

ยุทธศาสตร์ด้านการสร้างโอกาสและความเสมอภาคทางสังคม เน้นตอบโจทยการสร้างความเป็นธรรมและลดความเหลื่อมล้ำทางเศรษฐกิจและสังคมของประเทศ เพื่อให้การเติบโตของประเทศ เป็นการเติบโตที่ยั่งยืนโดยทุกคนได้รับประโยชน์อย่างทั่วถึงและเป็นธรรม

๒.๒ แผนระดับที่ ๒ แผนแม่บท/แผนพัฒนาเศรษฐกิจและสังคมแห่งชาติ ฉบับที่ ๑๓

๒.๒.๑ แผนแม่บทภายใต้ยุทธศาสตร์ชาติ

ประเด็นที่ ๓ การเกษตร

๑) เป้าหมายระดับประเด็นของแผนแม่บทภายใต้ยุทธศาสตร์ชาติ

เป้าหมายที่ ๒ ประเทศไทยมีขีดความสามารถในการแข่งขันสูงขึ้น

๒) แผนย่อยของแผนแม่บทภายใต้ยุทธศาสตร์ชาติ

แผนย่อย ๒ เกษตรแปรรูป

แนวทางการพัฒนา

สินค้าเกษตรแปรรูปและผลิตภัณฑ์มีมูลค่าเพิ่มขึ้น โดยใช้วัตถุดิบและผลผลิตทางการเกษตรในการแปรรูปให้เป็นผลิตภัณฑ์ใหม่ที่มีมูลค่าสูง ใช้เทคโนโลยีและนวัตกรรม รวมทั้งองค์ความรู้ และภูมิปัญญาที่ทันสมัยและสร้างความแตกต่าง สอดคล้องกับความต้องการของตลาดและนำไปสู่การผลิตเชิงพาณิชย์ รวมทั้งเพิ่มประสิทธิภาพกระบวนการผลิตหลังการเก็บเกี่ยว อาทิ บรรจุภัณฑ์อัจฉริยะ การควบคุม

คุณภาพและความปลอดภัย การติดตามผลิตภัณฑ์ระหว่างขนส่ง การยืดอายุของอาหารและสินค้าเกษตร
ในบรรจุภัณฑ์ สนับสนุนการสร้างตราสินค้า เครื่องหมายการค้าและการปกป้องสิทธิในทรัพย์สินทางปัญญา

เป้าหมายของแผนย่อย

สินค้าเกษตรแปรรูปและผลิตภัณฑ์มีมูลค่าเพิ่มขึ้น

ตัวชี้วัด

อัตราการขยายตัวของมูลค่าสินค้าเกษตรแปรรูปและผลิตภัณฑ์ (เฉลี่ยร้อยละ)

ค่าเป้าหมาย ปี ๒๕๖๖ – ๒๕๗๐

ขยายตัวร้อยละ ๔

ประเด็นที่ ๕ การท่องเที่ยว

๑) เป้าหมายระดับประเด็นของแผนแม่บทภายใต้ยุทธศาสตร์ชาติ

เป้าหมายที่ ๓ ความสามารถทางการแข่งขันด้านการท่องเที่ยวของประเทศไทยดีขึ้น

๒) แผนย่อยของแผนแม่บทภายใต้ยุทธศาสตร์ชาติ

แผนย่อย ๖ การพัฒนาระบบนิเวศการท่องเที่ยว

แนวทางการพัฒนา

พัฒนาชุมชน ผู้ประกอบการ และบุคลากรด้านการท่องเที่ยวทุกภาคส่วน ให้มีความพร้อม
ในการรองรับการขยายตัวของอุตสาหกรรมการท่องเที่ยว รวมทั้งส่งเสริมการมีส่วนร่วมของชุมชนและประชาชน
ในการพัฒนาการท่องเที่ยวในพื้นที่

เป้าหมายของแผนย่อย

โครงสร้างพื้นฐานเพื่อสนับสนุนการท่องเที่ยวมีคุณภาพและมาตรฐานดีขึ้น

ตัวชี้วัด

อันดับขีดความสามารถในการแข่งขันด้านโครงสร้างพื้นฐานด้านการคมนาคมทางบก
และทางน้ำ โดย Travel & Tourism Competitiveness Index (TTCI)

ค่าเป้าหมาย ปี ๒๕๖๖ – ๒๕๗๐

๑ ใน ๔๕

ประเด็นที่ ๗ โครงสร้างพื้นฐานระบบโลจิสติกส์และดิจิทัล

๑) เป้าหมายระดับประเด็นของแผนแม่บทภายใต้ยุทธศาสตร์ชาติ

เป้าหมายที่ ๑ ความสามารถในการแข่งขันด้านโครงสร้างพื้นฐานของประเทศดีขึ้น

๒) แผนย่อยของแผนแม่บทภายใต้ยุทธศาสตร์ชาติ

แผนย่อย ๑ โครงสร้างพื้นฐานด้านคมนาคมและระบบโลจิสติกส์

แนวทางการพัฒนา

ยกระดับผู้ให้บริการโลจิสติกส์ของประเทศ

เป้าหมายของแผนย่อย

ต้นทุนโลจิสติกส์ของประเทศไทยต่อผลิตภัณฑ์มวลรวมในประเทศลดลง

ตัวชี้วัด

สัดส่วนต้นทุนโลจิสติกส์ของประเทศไทยต่อผลิตภัณฑ์มวลรวมในประเทศ

ค่าเป้าหมาย ปี ๒๕๖๖ – ๒๕๗๐

น้อยกว่าร้อยละ ๑๑

ประเด็นที่ ๘ ผู้ประกอบการและวิสาหกิจขนาดกลางและขนาดย่อมยุคใหม่

๑) เป้าหมายระดับประเด็นของแผนแม่บทภายใต้ยุทธศาสตร์ชาติ

เป้าหมายที่ ๑ ผู้ประกอบการในทุกระดับเป็นผู้ประกอบการยุคใหม่ที่มีบทบาทต่อระบบเศรษฐกิจเพิ่มมากขึ้น

๒) แผนย่อยของแผนแม่บทภายใต้ยุทธศาสตร์ชาติ

แผนย่อย ๑ การสร้างความเข้มแข็งผู้ประกอบการอัจฉริยะ

แนวทางการพัฒนา

พัฒนาทักษะความเป็นผู้ประกอบการโดยวางรากฐานการศึกษาทั้งในระบบและนอกระบบให้กับเยาวชนรุ่นใหม่ ให้มีทักษะและจิตวิญญาณในการประกอบธุรกิจ รวมทั้งพัฒนาทักษะพื้นฐานที่จำเป็นและความถนัดที่แตกต่างและหลากหลายของแรงงาน โดยเฉพาะที่เกี่ยวข้องกับเทคโนโลยีดิจิทัลและธุรกิจรูปแบบใหม่ในอนาคต

เป้าหมายของแผนย่อย

ความสามารถในการแข่งขันด้านการใช้เครื่องมือและเทคโนโลยีดิจิทัลเพิ่มขึ้น

ตัวชี้วัด

อันดับความสามารถในการแข่งขันด้านการใช้เครื่องมือและเทคโนโลยีดิจิทัล

ค่าเป้าหมาย ปี ๒๕๖๖ – ๒๕๗๐

อันดับ ๑ ใน ๓๐

๑) เป้าหมายระดับประเด็นของแผนแม่บทภายใต้ยุทธศาสตร์ชาติ

เป้าหมายที่ ๒ การลงทุนในพื้นที่เขตเศรษฐกิจพิเศษทั้งหมดได้รับการยกระดับ

๒) แผนย่อยของแผนแม่บทภายใต้ยุทธศาสตร์ชาติ

แผนย่อย ๑ การพัฒนาเขตพัฒนาพิเศษภาคตะวันออก

แนวทางการพัฒนา

ส่งเสริมการลงทุนในอุตสาหกรรมเป้าหมายพิเศษ รวมทั้งเขตส่งเสริมเศรษฐกิจพิเศษ

เป้าหมายของแผนย่อย

การลงทุนในเขตพัฒนาพิเศษภาคตะวันออก

ตัวชี้วัด

มูลค่าการลงทุนในเขตพัฒนาพิเศษภาคตะวันออก (ล้านบาท)

ค่าเป้าหมาย ปี ๒๕๖๖ – ๒๕๗๐

๕๐๐,๐๐๐ ล้านบาท

๓) แผนย่อยของแผนแม่บทภายใต้ยุทธศาสตร์ชาติ

แผนย่อย ๓ การพัฒนาเขตเศรษฐกิจพิเศษชายแดน

แนวทางการพัฒนา

ส่งเสริมเศรษฐกิจและการสร้างงานที่สอดคล้องกับศักยภาพ โอกาส และความต้องการของประชาชนในพื้นที่ เพื่อให้เป็นฐานเศรษฐกิจใหม่ของพื้นที่

เป้าหมายของแผนย่อย

การลงทุนในเขตพัฒนาเศรษฐกิจพิเศษชายแดนเพิ่มขึ้น

ตัวชี้วัด

มูลค่าการลงทุนในเขตพัฒนาพิเศษชายแดน (ล้านบาท)

ค่าเป้าหมาย ปี ๒๕๖๖ – ๒๕๗๐

๑๐,๐๐๐ ล้านบาท

ประเด็นที่ ๑๑ การพัฒนาศักยภาพคนตลอดช่วงชีวิต

๑) เป้าหมายระดับประเด็นของแผนแม่บทภายใต้ยุทธศาสตร์ชาติ

เป้าหมายที่ ๑ คนไทยทุกช่วงวัยมีคุณภาพเพิ่มขึ้น ได้รับการพัฒนาอย่างสมดุล ทั้งด้านร่างกาย สติปัญญา และคุณธรรมจริยธรรม เป็นผู้ที่มีความรู้และทักษะในศตวรรษที่ ๒๑ รักการเรียนรู้ อย่างต่อเนื่องตลอดชีวิต

๒) แผนย่อยของแผนแม่บทภายใต้ยุทธศาสตร์ชาติ

แผนย่อย ๔ การพัฒนาและยกระดับศักยภาพวัยแรงงาน

แนวทางการพัฒนา

ยกระดับศักยภาพ ทักษะ และสมรรถนะของคนในช่วงวัยทำงานให้มีคุณภาพและมาตรฐาน สอดคล้องกับความสามารถเฉพาะบุคคลและความต้องการของตลาดแรงงาน รวมถึงเทคโนโลยี สมัยใหม่ เพื่อสร้างความเข้มแข็งเศรษฐกิจและเพิ่มผลิตภาพให้กับประเทศ

เป้าหมายของแผนย่อย

แรงงานมีศักยภาพในการเพิ่มผลผลิต มีทักษะอาชีพสูง ตระหนักในความสำคัญที่จะพัฒนาตนเองให้เต็มศักยภาพ สามารถปรับตัวและเรียนรู้สิ่งใหม่ตามพลวัตของโครงสร้างอาชีพและความต้องการของตลาดแรงงานเพิ่มขึ้น

ตัวชี้วัด

ผลิตภาพแรงงาน (ร้อยละต่อปี)

ค่าเป้าหมาย ปี ๒๕๖๖ – ๒๕๗๐

ไม่ต่ำกว่าร้อยละ ๒.๕

๒.๒.๒ กรอบแผนพัฒนาเศรษฐกิจและสังคมแห่งชาติ ฉบับที่ ๑๓

๑) บทบาท ความสำคัญ และสถานะของแผนพัฒนาเศรษฐกิจและสังคมแห่งชาติ

ฉบับที่ ๑๓ (พ.ศ. ๒๕๖๖ – ๒๕๗๐)

การดำเนินงานเพื่อขับเคลื่อนการพัฒนาเศรษฐกิจและสังคมของประเทศก่อนที่จะมีการประกาศใช้ยุทธศาสตร์ชาติ ๒๐ ปี (พ.ศ. ๒๕๖๑ – ๒๕๘๐) ได้อาศัยแผนพัฒนาเศรษฐกิจและสังคมแห่งชาติเป็นแผนหลักเพื่อเป็นกรอบในการวางแผนปฏิบัติราชการและแผนในระดับปฏิบัติต่าง ๆ รวมถึงการจัดทำคำของบประมาณรายจ่ายประจำปีให้มีความสอดคล้องเชื่อมโยงกัน แผนพัฒนาเศรษฐกิจและสังคมแห่งชาติ ฉบับที่ผ่าน ๆ มาจึงมีลักษณะการกำหนดประเด็นการพัฒนาประเทศในภาพกว้างที่ครอบคลุมทุกมิติ เพื่อให้หน่วยงานภาครัฐทุกระดับสามารถเชื่อมโยงภารกิจและจัดทำแผนปฏิบัติราชการและคำของบประมาณให้อยู่ภายใต้กรอบการสนับสนุนเป้าหมายของแผนพัฒนาฯ การพัฒนาประเทศภายใต้แผนพัฒนาฯ ฉบับที่ผ่านมา จึงให้ความสำคัญกับมิติการพัฒนาประเทศทุกด้านอย่างเท่าเทียมและสมดุลกัน โดยจุดเน้นของแต่ละยุทธศาสตร์ การพัฒนาจะมุ่งเน้นการบรรลุเป้าหมายการพัฒนาแต่ละด้านเป็นหลัก เพื่อมุ่งหมายให้ผลสัมฤทธิ์ที่เกิดขึ้นจากการขับเคลื่อนการพัฒนาของแต่ละมิตินำไปสู่การบูรณาการผลรวมที่สนับสนุนการดำเนินงานซึ่งกันและกัน และส่งผลให้ประเทศบรรลุเป้าหมายในภาพใหญ่ที่กำหนดขึ้นภายใต้แผนพัฒนาฯ ได้

อย่างไรก็ดี นับตั้งแต่ประเทศไทยได้มีการประกาศใช้รัฐธรรมนูญแห่งราชอาณาจักรไทย พ.ศ. ๒๕๖๐ เป็นต้นมา รูปแบบการจัดทำแผนเพื่อวางกรอบทิศทางการพัฒนาประเทศได้มีการปรับเปลี่ยนไปอย่างมีนัยสำคัญ โดยมาตรา ๖๕ ภายใต้หมวดแนวนโยบายแห่งรัฐ ได้กำหนดให้รัฐพึงจัดให้มียุทธศาสตร์ชาติ เป็นเป้าหมายการพัฒนาประเทศอย่างยั่งยืนตามหลักธรรมาภิบาลเพื่อใช้เป็นกรอบในการจัดทำแผนระดับ ๒ และ ๓ ตลอดจนการจัดทำกรอบงบประมาณรายจ่ายประจำปีให้สอดคล้องและบูรณาการกันเพื่อให้เกิดเป็นพลังผลักดันร่วมกันไปสู่การบรรลุเป้าหมายการพัฒนาประเทศที่กำหนดไว้ในยุทธศาสตร์ชาติ ทั้งนี้การถ่ายทอด

ยุทธศาสตร์ชาติไปสู่การปฏิบัติให้มีความสอดคล้องกันอย่างเป็นระบบนั้น **ยุทธศาสตร์ชาติ** ซึ่งเป็น**แผนระดับที่ ๑** จะทำหน้าที่เป็นกรอบทิศทางการพัฒนาประเทศในภาพใหญ่ที่ครอบคลุมการสร้างสมดุลระหว่างการพัฒนาประเทศด้านความมั่นคง เศรษฐกิจ สังคมและสิ่งแวดล้อมเข้าด้วยกัน ด้วยกระบวนการมีส่วนร่วมจากทุกภาคส่วน โดยมี**แผนระดับที่ ๒** เป็นกลไกสำคัญในการถ่ายทอดแนวทางการขับเคลื่อนประเทศในมิติต่าง ๆ ของยุทธศาสตร์ชาติไปสู่การปฏิบัติ ซึ่งประกอบด้วย **แผนแม่บทภายใต้ยุทธศาสตร์ชาติ** ทำหน้าที่ในการถ่ายทอดเป้าหมายและประเด็นยุทธศาสตร์ของยุทธศาสตร์ชาติลงสู่แผนระดับต่าง ๆ โดยแผนแม่บทภายใต้ยุทธศาสตร์ชาติเป็นแผนฯ ที่ค้ำประกันถึงประเด็นร่วมหรือประเด็นตัดข้ามระหว่างยุทธศาสตร์และการประสานเชื่อมโยงเป้าหมายของแต่ละแผนแม่บทภายใต้ยุทธศาสตร์ชาติให้มีความสอดคล้องไปในทิศทางเดียวกัน ขณะที่**แผนการปฏิรูปประเทศ** จะทำหน้าที่เป็นแผนที่มุ่งเน้นการปรับเปลี่ยน แก้ไขปัญหาอุปสรรคเร่งด่วนเชิงโครงสร้าง กลไก หรือกฎระเบียบ เพื่อให้รากฐานการพัฒนาภายในประเทศมีความเหมาะสม เท่าทันกับบริบทการพัฒนาที่ประเทศต้องการมุ่งเน้น โดยมี**แผนพัฒนาเศรษฐกิจและสังคมแห่งชาติ** ทำหน้าที่เป็นแผนระดับทิศทางและเป้าหมายการพัฒนาที่ประเทศควรให้ความสำคัญและมุ่งดำเนินการในระยะ ๕ ปีของแผนยุทธศาสตร์ชาติ โดยค้ำประกันถึงพลวัตและเงื่อนไขการพัฒนาที่ประเทศเผชิญอยู่ เพื่อเป็นแนวทางให้ภาคส่วนที่เกี่ยวข้องปรับจุดเน้นการดำเนินงานมุ่งสู่การเสริมสร้างความสามารถของประเทศให้สอดรับ ปรับตัวเข้ากับพลวัตและเงื่อนไขที่เปลี่ยนแปลงไป ซึ่งการระบุทิศทางพัฒนาที่มีความชัดเจนจะส่งผลให้การพัฒนาประเทศตั้งแต่ระดับทิศทาง โครงสร้าง นโยบาย ตลอดจนกลยุทธ์และกลไกในการขับเคลื่อนไปสู่การปฏิบัติมีความเชื่อมโยงกันในทุกระดับ และจะเป็นกำลังในการนำพาประเทศไปสู่การบรรลุเป้าหมายระยะยาว และมี**นโยบายและแผนระดับชาติว่าด้วยความมั่นคงแห่งชาติ** ทำหน้าที่เป็นกรอบหรือทิศทางในการดำเนินการป้องกัน แจ่งเตือน แก้ไข หรือ ระงับยับยั้งภัยคุกคามทุกรูปแบบ เพื่อธำรงไว้ซึ่งความมั่นคงแห่งชาติ ที่มีความครอบคลุมมิติและประเด็นการพัฒนาของประเทศอย่างรอบด้าน โดยแผนระดับที่ ๒ ทั้ง ๔ แผนข้างต้นจะเป็นกลไกที่ช่วยถ่ายทอดแนวทางการขับเคลื่อนประเทศในมิติต่าง ๆ ภายใต้ยุทธศาสตร์ชาติไปสู่การปฏิบัติ **แผนระดับที่ ๓** ซึ่งเป็นแผนเชิงปฏิบัติที่ระบุการดำเนินงานภายใต้แผนงาน โครงการที่ความชัดเจนตามภารกิจของหน่วยงานของรัฐ เพื่อที่จะสนับสนุนการดำเนินงานของแผนระดับที่ ๒ และยุทธศาสตร์ชาติให้บรรลุเป้าหมายที่กำหนดไว้บนความสอดคล้องเชื่อมโยงกันของแผนทุกระดับ

ดังนั้น เพื่อให้**แผนพัฒนาเศรษฐกิจและสังคมแห่งชาติ ฉบับที่ ๑๓**

(พ.ศ. ๒๕๖๖ - ๒๕๗๐) สามารถระบุทิศทางและประเด็นการพัฒนาที่ประเทศควรให้ความสำคัญและมุ่งดำเนินการในระยะ ๕ ปีที่สองของยุทธศาสตร์ชาติ โดยมีการระบุเป้าหมายของประเด็นการพัฒนาที่ต้องดำเนินการอย่างชัดเจน และสอดคล้องกับแนวนโยบายแห่งรัฐ ยุทธศาสตร์ชาติ สภาพการณ์เศรษฐกิจและสังคมทั้งภายในประเทศและในระดับโลกตลอดจนเชื่อมโยงและส่งเสริมแผนระดับที่ ๒ อื่น ๆ ในระนาบเดียวกัน ให้สามารถทำหน้าที่เป็นกลไกในการถ่ายทอดแนวทางการขับเคลื่อนประเทศในมิติต่าง ๆ ของยุทธศาสตร์ชาติไปสู่การดำเนินการในทางปฏิบัติภายใต้แผนระดับที่ ๓ เพื่อให้เกิดผลสัมฤทธิ์ในการสนับสนุนและบรรลุเป้าหมายตามยุทธศาสตร์ชาติได้อย่างเป็นรูปธรรม จึงจำเป็นต้องมีการ**ปรับกระบวนการทัศน์ในการจัดทำแผนพัฒนาเศรษฐกิจและสังคมแห่งชาติฉบับที่ ๑๓ (พ.ศ. ๒๕๖๖ - ๒๕๗๐)** ให้เป็นแผนที่มีความชัดเจนในการกำหนดทิศทางและเป้าหมายการพัฒนาประเทศที่ต้องการมุ่งเน้นและบรรลุผลภายในช่วงเวลาของแผน ให้สามารถชี้ชัดถึงเป้าหมายหลักที่ประเทศไทยต้องดำเนินการให้เกิดผล และเชื่อมโยงไปสู่เป้าหมายย่อยในมิติที่เกี่ยวข้องแต่ละด้านที่ต้องเร่งดำเนินการหรือต้องมีการปรับเปลี่ยนเพื่อให้เป้าหมายหลักบรรลุผล สามารถเสริมสร้างให้ประเทศสามารถปรับปรุงจุดอ่อน ลดข้อจำกัดที่มีอยู่เดิม และพัฒนาศักยภาพให้สอดรับกับพลวัตและเงื่อนไขใหม่ของโลก เพื่อให้ประเทศไทยสามารถเติบโตต่อไปได้อย่างต่อเนื่องและยั่งยืน ท่ามกลางกระแสการเปลี่ยนแปลง ความไม่แน่นอน และความซับซ้อนที่มากขึ้นของโลกยุคใหม่

๒) แนวคิด เป้าหมาย และหมุดหมายการพัฒนาในช่วงแผนพัฒนาเศรษฐกิจและสังคมแห่งชาติ ฉบับที่ ๑๓ (พ.ศ. ๒๕๖๖ – ๒๕๗๐)

๒.๑) หลักการและแนวคิด

กรอบแผนพัฒนาเศรษฐกิจและสังคมแห่งชาติ ฉบับที่ ๑๓ (พ.ศ. ๒๕๖๖ – ๒๕๗๐) มีจุดมุ่งหมายสูงสุดเพื่อขับเคลื่อนการพัฒนาประเทศให้สามารถบรรลุผลตามเป้าหมายการพัฒนาระยะยาวที่กำหนดไว้ในยุทธศาสตร์ชาติ โดยมุ่งหวังให้แผนพัฒนาเศรษฐกิจและสังคมแห่งชาติ ฉบับที่ ๑๓ (พ.ศ. ๒๕๖๖ – ๒๕๗๐) ทำหน้าที่เป็นกลไกในการขับเคลื่อนที่มีลำดับความสำคัญสูงต่อการพัฒนาประเทศในระยะ ๕ ปี และเพื่อผลักดันให้ประเทศสามารถก้าวข้ามความท้าทายต่าง ๆ เพื่อขับเคลื่อนสู่ความเจริญเติบโตที่ทุกภาคส่วนได้รับประโยชน์อย่างเท่าเทียมกัน โดยกรอบพัฒนาฯ ฉบับที่ ๑๓ ได้กำหนดทิศทางและเป้าหมายของการพัฒนาบนพื้นฐานของแนวคิดที่สำคัญ ๔ ประการ ได้แก่

๑. หลักปรัชญาของเศรษฐกิจพอเพียง โดยการสืบสาน รักษา ต่อยอด การพัฒนาตามหลักปรัชญาของเศรษฐกิจพอเพียง โดยเฉพาะหลักพอประมาณและมีเหตุผล ด้วยการกำหนด ทิศทางการพัฒนาให้สอดคล้องกับศักยภาพ ฐานทางทรัพยากร และฐานทางวัฒนธรรมของพื้นที่ และการสร้างความสมดุลในการกระจายผลประโยชน์จากการพัฒนาแก่ทุกภาคส่วนเศรษฐกิจและสังคมอย่างเป็นธรรมควบคู่กับการสร้างภูมิคุ้มกันที่ดี โดยการปรับเปลี่ยนองคาพยพในมิติต่าง ๆ ให้เท่าทันและสอดคล้องกับพลวัตและบริบทใหม่ของโลก และการสร้างความสมดุลระหว่างความสามารถในการแข่งขันกับต่างประเทศกับความสามารถในการพึ่งตนเอง

๒. แนวคิด Resilience ซึ่งเป็นแนวคิดที่มุ่งเน้นการลดความเปราะบางต่อความเปลี่ยนแปลงทั้งจากภายนอกและภายในประเทศ การสร้างความพร้อมของประเทศในการรับมือและปรับตัวให้อยู่รอดได้ในสภาวะวิกฤติ พร้อมทั้งมีความสามารถในการสร้างสรรค์ประโยชน์จากการเปลี่ยนแปลง หรือการพลิกวิกฤติให้เป็นโอกาส เพื่อสร้างการเติบโตที่มีคุณภาพและยั่งยืน

๓. เป้าหมายการพัฒนาอย่างยั่งยืนของสหประชาชาติ โดยการมุ่งเสริมสร้างคุณภาพชีวิตที่ดีให้กับประชาชนทุกกลุ่ม ทั้งในมิติของการมีปัจจัยที่จำเป็นสำหรับการดำรงชีวิตขั้นพื้นฐานที่เพียงพอ การมีสภาพแวดล้อมที่ดี การมีปัจจัยสนับสนุนให้มีสุขภาพที่สมบูรณ์ทั้งทางร่างกายและจิตใจ การมีโอกาสที่จะใช้ศักยภาพของตนในการสร้างความเป็นอยู่ที่ดี รวมถึงการมุ่งส่งต่อทรัพยากรธรรมชาติและสิ่งแวดล้อมที่ดีไปยังคนรุ่นต่อไป

๔. โมเดลเศรษฐกิจสู่การพัฒนาที่ยั่งยืน (Bio-Circular-Green Economy: BCG) ซึ่งเป็นแนวคิดการพัฒนาเศรษฐกิจใน ๓ รูปแบบควบคู่กัน ได้แก่ เศรษฐกิจชีวภาพ เศรษฐกิจหมุนเวียน และเศรษฐกิจสีเขียว โดยอาศัยฐานศักยภาพและความเข้มแข็งของประเทศอันประกอบด้วยความหลากหลายทางชีวภาพและความหลากหลายทางวัฒนธรรม พร้อมกับการใช้ประโยชน์จากองค์ความรู้ทางด้านวิทยาศาสตร์ เทคโนโลยี และนวัตกรรมในการสร้างมูลค่าเพิ่มเพื่อผลักดันให้ประเทศมีการเจริญเติบโตทางเศรษฐกิจอย่างยั่งยืน และสามารถกระจายรายได้ โอกาส และความมั่งคั่งได้อย่างทั่วถึง

นอกจากนี้ การจัดทำแผนพัฒนาฯ ฉบับที่ ๑๓ ยังคำนึงถึงเงื่อนไขและข้อจำกัดของการพัฒนาประเทศที่สืบเนื่องมาจากการแพร่ระบาดของโรคโควิด-๑๙ รวมทั้งปัจจัยต่าง ๆ ที่เกี่ยวข้องกับสถานการณ์การแพร่ระบาด ซึ่งจะส่งผลให้บริบทของประเทศและของโลกเปลี่ยนแปลงไปในอนาคต

๒.๒) วัตถุประสงค์และเป้าหมายการพัฒนา

การวางกรอบการพัฒนาประเทศในระยะ ๕ ปี ภายใต้แผนพัฒนาฯ ฉบับที่ ๑๓ มีความมุ่งหมายที่จะเร่งเพิ่มศักยภาพของประเทศในการรับมือกับความเสี่ยงที่อาจส่งผลกระทบต่อฐานรากและเสริมสร้างความสามารถในการสร้างสรรค์ประโยชน์จากโอกาสที่เกิดขึ้นได้อย่างเหมาะสมและทันทั่วถึง การกำหนด ทิศทางการพัฒนาประเทศในระยะของแผนพัฒนาฯ ฉบับที่ ๑๓ จึงมีวัตถุประสงค์เพื่อ พลิกโฉมประเทศไทยสู่

“สังคมก้าวหน้า เศรษฐกิจสร้างมูลค่าอย่างยั่งยืน” ซึ่งหมายถึงการสร้างการเปลี่ยนแปลงที่ครอบคลุมตั้งแต่ระดับโครงสร้างนโยบาย และกลไก เพื่อมุ่งเสริมสร้างสังคมที่ก้าวหน้า พลวัตของโลก และเกื้อหนุนให้คนไทยมีโอกาสที่จะพัฒนาตนเองได้อย่างเต็มศักยภาพ พร้อมกับการปรับโครงสร้างเศรษฐกิจไปสู่การขับเคลื่อนด้วยเทคโนโลยี นวัตกรรมและความคิดสร้างสรรค์ มีความสามารถในการสร้างมูลค่าเพิ่มที่สูง และคำนึงถึงความยั่งยืนด้านสิ่งแวดล้อมเพื่อให้เป็นไปตามวัตถุประสงค์ข้างต้น แผนพัฒนาฯ ฉบับที่ ๑๓ ได้กำหนดเป้าหมายหลักจำนวน ๕ ประการ ประกอบด้วย

๑. การปรับโครงสร้างการผลิตสู่เศรษฐกิจฐานนวัตกรรม โดยยกระดับขีดความสามารถในการแข่งขันของภาคการผลิตและบริการสำคัญให้สูงขึ้น และสามารถตอบโจทย์พัฒนาการของเทคโนโลยีและสังคมยุคใหม่ และเป็นมิตรต่อสิ่งแวดล้อม เชื่อมโยงเศรษฐกิจท้องถิ่นและผู้ประกอบการรายย่อยกับห่วงโซ่มูลค่าของภาคการผลิตและบริการเป้าหมาย รวมถึงพัฒนาระบบนิเวศที่ส่งเสริมการค้าการลงทุนและนวัตกรรม

๒. การพัฒนาคนสำหรับโลกยุคใหม่ โดยพัฒนาให้คนไทยมีทักษะและคุณลักษณะที่เหมาะสมกับโลกยุคใหม่ ทั้งทักษะในด้านความรู้ ทักษะทางพฤติกรรม และคุณลักษณะตามบรรทัดฐานที่ดีของสังคม เตรียมพร้อมกำลังคนที่มีคุณภาพสอดคล้องกับความต้องการของตลาดแรงงาน เอื้อต่อการปรับโครงสร้างเศรษฐกิจไปสู่ภาคการผลิตและบริการเป้าหมายที่มีศักยภาพและผลิตภาพสูง รวมทั้งพัฒนาหลักประกันและความคุ้มครองทางสังคมเพื่อส่งเสริมความมั่นคงในชีวิต

๓. การมุ่งสู่สังคมแห่งโอกาสและเป็นธรรม โดยลดความเหลื่อมล้ำทั้งในเชิงรายได้ ความมั่งคั่ง และโอกาสในการแข่งขันของภาคธุรกิจ สนับสนุนช่วยเหลือกลุ่มเปราะบางและผู้ด้อยโอกาสให้มีโอกาสในการเลื่อนขั้นทางเศรษฐกิจและสังคม รวมถึงจัดให้มีบริการสาธารณะที่มีคุณภาพอย่างทั่วถึงและเท่าเทียม

๔. การเปลี่ยนผ่านไปสู่ความยั่งยืน โดยปรับปรุงการใช้ทรัพยากรธรรมชาติในการผลิตและบริการให้มีประสิทธิภาพและสอดคล้องกับขีดความสามารถในการรองรับของระบบนิเวศ แก้ไขปัญหามลพิษสำคัญ ด้วยวิธีการที่ยั่งยืน โดยเฉพาะมลพิษทางอากาศ ชยะ และมลพิษทางน้ำ และลดการปล่อยก๊าซเรือนกระจก เพื่อมุ่งสู่การปล่อยก๊าซเรือนกระจกสุทธิเป็นศูนย์ในระยะยาว

๕. การเสริมสร้างความสามารถของประเทศในการรับมือกับความเสี่ยงและการเปลี่ยนแปลงภายใต้บริบทโลกใหม่ โดยการสร้างความพร้อมในการรับมือและแสวงหาโอกาสจากการเป็นสังคมสูงวัย การเปลี่ยนแปลงสภาพภูมิอากาศ ภัยโรคระบาด และภัยคุกคามทางไซเบอร์ พัฒนาโครงสร้างพื้นฐานและกลไกทางสถาบันที่เอื้อต่อการเปลี่ยนแปลงสู่ดิจิทัล รวมทั้งปรับปรุงโครงสร้างและระบบการบริหารงานของภาครัฐให้สามารถตอบสนองต่อการเปลี่ยนแปลงของบริบททางเศรษฐกิจ สังคม และเทคโนโลยีได้อย่างทันเวลา มีประสิทธิภาพ และมีธรรมาภิบาล

๒.๓) โอกาสและความเสี่ยงของประเทศไทยในระยะแผนพัฒนาเศรษฐกิจและสังคมแห่งชาติ ฉบับที่ ๑๓ (เฉพาะที่เกี่ยวข้องกับแผนปฏิบัติการกรมพัฒนาฝีมือแรงงาน)

ท่ามกลางโอกาสและความเสี่ยงที่ประเทศจะต้องเผชิญ อันเป็นผลเนื่องมาจากแนวโน้มการเปลี่ยนแปลงระดับโลกที่เกิดขึ้นและบริบทภายในประเทศที่ปรับเปลี่ยนไปอย่างฉับพลันรวดเร็ว นั่น การวางกรอบทิศทางการพัฒนาประเทศในระยะต่อไปให้สามารถกำหนดแนวทางที่ประเทศจะมุ่งไปเพื่อบรรลุผลในระยะ ๕ ปีของแผนพัฒนาฯ ซึ่งจะช่วยขับเคลื่อนประเทศไปสู่การบรรลุเป้าหมายระยะยาวภายใต้ยุทธศาสตร์ชาติได้นั้น จำเป็นที่ประเทศไทยจะต้องให้ความสำคัญกับการเสริมสร้างความสามารถในการบริหารจัดการและรับมือกับความเสี่ยง ตลอดจนสรรสร้างประโยชน์จากโอกาสที่เกิดขึ้นได้อย่างเหมาะสมและทันท่วงที ซึ่งความเชื่อมโยงระหว่างแนวโน้มการเปลี่ยนแปลงระดับโลก (Megatrends) ตลอดจนผลกระทบและความปกติใหม่ (New Normal) จากสถานการณ์การแพร่ระบาดของโรคโควิด-๑๙ ที่เข้ามากระทบ

ต่อสถานะของการพัฒนาประเทศ โดยพิจารณาภายใต้กรอบยุทธศาสตร์ชาติทั้ง ๖ ด้านนั้น พบว่ามีแนวโน้มการเปลี่ยนแปลงระดับโลกที่สำคัญ ซึ่งจะส่งผลทำให้ประเทศไทยจำเป็นต้องมีการพิจารณากระดับหรือเปลี่ยนแปลงการดำเนินงานไปจากเดิมอย่างมีนัยสำคัญ ดังนี้

๑. การสร้างความสามารถในการแข่งขัน มีความเสี่ยงและโอกาสที่สำคัญ ๙ ประการ อันเป็นผลเนื่องมาจากแนวโน้มการเปลี่ยนแปลงด้านความก้าวหน้าทางเทคโนโลยี การเปลี่ยนแปลงโครงสร้างประชากร การเปลี่ยนแปลงสภาพภูมิอากาศ การดูแลรักษาสุขภาพและการรักษาพยาบาล เศรษฐกิจ การเมือง ระหว่างประเทศ การเปลี่ยนแปลงวิถีชีวิตและวัฒนธรรม พลังงานหมุนเวียนและยานยนต์ไฟฟ้า และความพยายามระดับโลกในการลดการปล่อยก๊าซเรือนกระจก (Greenhouse Gas: GHG) ดังนี้

๑.๑) ความเสี่ยงที่ผลิตภาพการผลิตในภาพรวมจะลดลง การเป็นสังคมสูงวัยจะเป็นปัจจัยสำคัญที่อาจลดทอนผลิตภาพแรงงานในอนาคต เนื่องจากอายุที่สูงขึ้นมีแนวโน้มจะทำให้ความสามารถในด้านต่าง ๆ ของแรงงานลดลง นอกจากนี้ ประชากรวัยแรงงานที่ลดจำนวนลงอาจทำให้ผู้ประกอบการบางส่วนต้องเผชิญกับปัญหาการขาดแคลนแรงงาน อย่างไรก็ตามความก้าวหน้าของเทคโนโลยีจะเป็นโอกาสสำหรับการนำเครื่องมือและระบบอัตโนมัติต่าง ๆ มาช่วยสนับสนุนให้ผลิตภาพของแรงงานเพิ่มสูงขึ้นและลดความเสี่ยงในการขาดแคลนแรงงานลงได้

๑.๒) ความเสี่ยงที่ไทยต้องพึ่งพิงเทคโนโลยีจากต่างประเทศสูงขึ้น จากแนวโน้มของเทคโนโลยีที่จะทวีความสำคัญต่อเศรษฐกิจโลกเพิ่มขึ้นเรื่อย ๆ ในขณะที่ไทยยังคงมีข้อจำกัดด้านการพัฒนาเทคโนโลยีและนวัตกรรมเป็นของตนเอง และยังคงพึ่งพิงเทคโนโลยีจากต่างประเทศ หากไทยไม่เร่งแก้ไขข้อจำกัดดังกล่าวอาจส่งผลให้ระดับการพึ่งพิงเทคโนโลยีจากต่างประเทศที่เป็นอยู่เพิ่มสูงขึ้นเรื่อย ๆ ซึ่งท้ายที่สุดอาจขัดขวางการพัฒนาศักยภาพการแข่งขันในระยะยาวและทำให้การเติบโตทางเศรษฐกิจของประเทศมีความเปราะบางมากยิ่งขึ้น

๑.๓) ความเสี่ยงที่วิสาหกิจขนาดกลางและขนาดย่อม (SMEs) จะยิ่งสูญเสียศักยภาพในการแข่งขัน ด้วยข้อจำกัดในการเข้าถึงและใช้ประโยชน์จากเทคโนโลยีของ SMEs ในขณะที่เทคโนโลยีในอนาคตมีแนวโน้มจะเปลี่ยนแปลงไปอย่างรวดเร็วยิ่งขึ้น อาจส่งผลให้ SMEs เสียเปรียบผู้ประกอบการขนาดใหญ่มากขึ้น อย่างไรก็ตาม การเติบโตของเศรษฐกิจ แพลตฟอร์ม และระบบการเงินแบบดิจิทัลจะเป็นโอกาสให้ SMEs รายใหม่ได้เห็นถึงโอกาสสามารถเข้าสู่ตลาดได้ง่ายขึ้น พร้อมทั้งเพิ่มโอกาสและช่วยลดต้นทุนของ SMEs ในการเข้าถึงแหล่งเงินทุน

๑.๔) ความเสี่ยงที่ภาคการเกษตรจะมีความสามารถในการผลิตลดลง อุณหภูมิที่เพิ่มสูงขึ้นและฤดูกาลที่เปลี่ยนแปลงไปจากการเปลี่ยนแปลงสภาพภูมิอากาศ อาจลดทอนคุณภาพของผลผลิตและความสามารถในการผลิตของภาคการเกษตร รวมทั้งอาจทำให้พื้นที่ที่มีความเหมาะสมต่อการทำการเกษตรมีจำนวนลดน้อยลง ในขณะเดียวกัน มาตรฐานเกี่ยวกับความปลอดภัยของอาหาร (Food Safety) ที่เข้มงวดขึ้น ประกอบกับความตระหนักในด้านสุขอนามัยจะส่งผลให้ผู้บริโภคทั่วโลกเลือกเฟ้นและให้ความสำคัญกับผลิตภัณฑ์ที่มีมาตรฐานการผลิตและแปรรูปที่ได้มาตรฐานสากล ซึ่งแนวโน้มดังกล่าวอาจส่งผลเสียต่อความสามารถในการส่งออกสินค้าเกษตรของไทยได้ หากเกษตรกรและผู้ผลิตไม่สามารถปรับตัวเพื่อยกระดับคุณภาพสินค้าให้เป็นไปตามความต้องการของตลาดที่ปรับเปลี่ยนไปได้ นอกจากนี้ ภาคการเกษตรยังต้องเผชิญกับความท้าทายของการมีเกษตรกรจำนวนมากเป็นผู้สูงอายุ ซึ่งมีแนวโน้มที่จะส่งผลโดยตรงต่อความสามารถในการปรับตัวให้เข้าหรือรองรับกับการเปลี่ยนแปลงได้อย่างจำกัด

๑.๕) ความเสี่ยงที่ภาคการท่องเที่ยวจะไม่สามารถฟื้นตัวและปรับตัวตามความต้องการที่เปลี่ยนไป ภาคการท่องเที่ยวยังคงได้รับผลกระทบจากการแพร่ระบาดของโรคโควิด-๑๙ เนื่องจากนักท่องเที่ยวต่างชาติยังคงไม่สามารถเดินทางเข้าไทยได้อย่างสะดวก ประกอบกับกระแสความตื่นตัวด้านมาตรฐานสุขภาพ และการแพร่ระบาดของเชื้อไวรัสโควิด-๑๙ ทำให้นักท่องเที่ยวมีความต้องการการท่องเที่ยว

ที่มีมาตรฐานสุขอนามัยสูงขึ้น นอกจากนี้ พฤติกรรมการท่องเที่ยวยังมีแนวโน้มเปลี่ยนแปลงไปเป็นการเน้นท่องเที่ยวในประเทศซึ่งมีลักษณะการเดินทางในระยะใกล้ ๆ ใช้เวลาไม่มาก และเป็นสถานที่ท่องเที่ยวซึ่งคนไม่พลุกพล่าน ทำให้รู้สึกปลอดภัยจากการติดเชื้อ

๑.๖) โอกาสในการสร้างรายได้จากอุตสาหกรรมและบริการทางการแพทย์ กระแสความตระหนักในความสำคัญของการดูแลสุขภาพและสุขอนามัย การเข้าสู่สังคมสูงวัยทั้งในประเทศไทยและประเทศต่าง ๆ ทั่วโลก ส่งผลให้ปริมาณความต้องการในสินค้าและบริการทางการแพทย์และบริการที่เกี่ยวข้องกับการดูแลสุขภาพ ซึ่งเป็นสาขาการผลิตที่ไทยมีศักยภาพ มีโอกาสที่จะเติบโตได้ดีในอนาคต

๑.๗) ความเสี่ยงที่อุตสาหกรรมและบริการดิจิทัลจะไม่สามารถพัฒนาได้เท่าทันกับการเปลี่ยนแปลงของเทคโนโลยี ที่ผ่านมามีประเทศไทยมีความแข็งแกร่งในอุตสาหกรรมฮาร์ดแวร์และอุปกรณ์อัจฉริยะ แต่ในปัจจุบันปริมาณความต้องการใช้เทคโนโลยีที่เพิ่มขึ้นจากการเข้าสู่สังคมดิจิทัล ส่งผลให้อุตสาหกรรมซอฟต์แวร์และบริการซอฟต์แวร์ อุตสาหกรรมบริการดิจิทัล อุตสาหกรรมดิจิทัลคอนเทนต์ และอุตสาหกรรมบิกดาต้าสามารถสร้างมูลค่าและมีความสำคัญมากขึ้นเรื่อย ๆ แม้ว่าภาคเอกชนจะเริ่มมีการปรับตัวครั้งใหญ่ แต่ภาพรวมยังพบว่าผู้ประกอบการไทยยังมีข้อจำกัดทั้งด้านองค์ความรู้ ความเชี่ยวชาญ และการนำเทคโนโลยีมาประยุกต์ใช้กับงาน นอกจากนี้ กลุ่มเทคโนโลยีด้านบล็อกเชน ปัญญาประดิษฐ์ และอินเทอร์เน็ตของสรรพสิ่งยังมีการนำมาประยุกต์ใช้ในองค์กรค่อนข้างจำกัด เนื่องจากต้องมีการลงทุนจำนวนมาก และยังขาดแคลนบุคลากรที่มีทักษะที่เกี่ยวข้อง

๑.๘) โอกาสในการสร้างรายได้จากการให้บริการโลจิสติกส์ การเติบโตทางเศรษฐกิจอย่างรวดเร็วของหลายประเทศในอาเซียน และการพัฒนาของความร่วมมือทางเศรษฐกิจทั้งภายในอาเซียนและระหว่างอาเซียนกับภูมิภาคอื่น รวมถึงแนวโน้มการพึ่งพาเศรษฐกิจจะระหว่างกันภายในภูมิภาคมากขึ้น (Regionalization) ทำให้มีโอกาสที่ประเทศต่างๆ จะใช้ไทยเป็นเส้นทางขนส่งสินค้าผ่านแดนและจุดกระจายสินค้าไปยังพื้นที่ต่าง ๆ ทั่วโลกเพิ่มมากยิ่งขึ้น ซึ่งหากไทยสามารถเร่งพัฒนาระบบโครงข่ายคมนาคมและบริการที่เกี่ยวข้องให้ครอบคลุมและมีประสิทธิภาพยิ่งขึ้น จะเป็นโอกาสให้ไทยสามารถสร้างรายได้จากการให้บริการโลจิสติกส์เพิ่มขึ้น นอกจากนี้ การพัฒนาของบริการโลจิสติกส์จะส่งผลดีต่ออุตสาหกรรมและบริการเกี่ยวเนื่องจำนวนมาก รวมทั้งช่วยสร้างความเจริญให้กับพื้นที่และเมืองโดยรอบเส้นทางขนส่งอีกด้วย

๑.๙) ความเสี่ยงที่อุตสาหกรรมยานยนต์จะสูญเสียส่วนแบ่งในตลาดโลก แนวโน้มที่ผู้บริโภคทั่วโลกจะหันมาเลือกใช้ยานยนต์ไฟฟ้าทดแทนยานยนต์สันดาปภายในมีจำนวนเพิ่มมากขึ้นเรื่อย ๆ ซึ่งเป็นผลเนื่องมาจากนโยบายส่งเสริมการใช้ยานยนต์ไฟฟ้าในหลายประเทศ รวมถึงราคาของยานยนต์ไฟฟ้าที่มีแนวโน้มลดต่ำลงมาใกล้เคียงกับยานยนต์ที่ใช้เครื่องยนต์สันดาปภายในมากขึ้น จะเป็นการเสี่ยงสำคัญต่ออุตสาหกรรมยานยนต์ของไทยที่อาจสูญเสียตลาดในอนาคต และจะส่งผลต่อผู้ประกอบการรายย่อยที่ผลิตชิ้นส่วนยานยนต์ในประเทศเนื่องจากยานยนต์ไฟฟ้าใช้จำนวนชิ้นส่วนยานยนต์น้อยกว่ายานยนต์ที่ใช้เครื่องยนต์สันดาปภายในมาก อีกทั้ง จำนวนผู้ประกอบการในประเทศไทยที่ผลิตรถยนต์ไฟฟ้ายังมีจำนวนน้อย

๒. การพัฒนาและเสริมสร้างศักยภาพทรัพยากรมนุษย์มีความเสี่ยงและโอกาสที่สำคัญ ๕ ประการ อันเป็นผลเนื่องมาจากแนวโน้มการเปลี่ยนแปลงด้านความก้าวหน้าทางเทคโนโลยี การเปลี่ยนแปลงโครงสร้างประชากร การขยายตัวของความเป็นเมือง การเปลี่ยนแปลงวิถีชีวิตและวัฒนธรรม และอนาคตของงาน ดังนี้

๒.๑) ความเสี่ยงในการขาดแคลนแรงงานทักษะสูงที่สอดคล้องกับความต้องการของตลาดแรงงานและสามารถทดแทนกับแรงงานที่ลดลง โดยอนาคตของงานและแนวโน้มการเปลี่ยนแปลงที่เกี่ยวข้อง จะส่งผลให้เกิดงานประเภทใหม่ ๆ ขณะที่งานบางประเภทจะเลือนหายไป อาทิ การเพิ่มขึ้นของงานด้านวิทยาศาสตร์ เทคโนโลยี และนวัตกรรมจากความก้าวหน้าทางเทคโนโลยี หรืองานในอุตสาหกรรมบริการแพทย์และสุขภาพจากการเข้าสู่สังคมสูงวัย ขณะที่งานที่มีลักษณะของการทำซ้ำหรือเป็น

แบบแผน (Repetitive/Routine) มีแนวโน้มที่จะถูกทดแทนด้วยหุ่นยนต์และระบบอัตโนมัติ อีกทั้งความเปลี่ยนแปลงดังกล่าวยังส่งผลเกิดเป็นความท้าทายในการพัฒนาแรงงานให้มีทักษะใหม่ ๆ และ/หรือมีความสามารถเฉพาะ เพื่อรองรับกับความต้องการของตลาดแรงงานมากยิ่งขึ้น เนื่องจากคุณภาพการศึกษาและทักษะแรงงานในปัจจุบันยังอยู่ในระดับต่ำ นอกจากนี้ การเปลี่ยนแปลงโครงสร้างประชากรจะยิ่งทำให้การขาดแคลนแรงงานทักษะสูงมีแนวโน้มทวีความรุนแรงมากยิ่งขึ้น จากการลดลงของสัดส่วนประชากรวัยแรงงานและการเพิ่มขึ้นของกลุ่มประชากรในช่วงวัยฟิงฟิงที่มีระดับทักษะต่ำกว่า

๒.๒) โอกาสในการพัฒนาคุณภาพการศึกษาและการฝึกอบรมด้วยเทคโนโลยีและประชากรวัยเรียนที่ลดลง โดยความก้าวหน้าทางเทคโนโลยีนำมาซึ่งโอกาสในการปรับปรุงและยกระดับประสิทธิภาพ การเรียนการสอนและการฝึกอบรมที่ยังมีข้อจำกัดด้านคุณภาพและการเข้าถึงผ่านการปรับปรุงอุปกรณ์ สื่อการเรียนรู้ สิ่งอำนวยความสะดวกทางการศึกษา ตลอดจนรูปแบบการเรียนการสอนให้มีความทันสมัยและสามารถบรรลุตามวัตถุประสงค์การเรียนรู้ได้อย่างมีประสิทธิภาพมากขึ้น ขณะเดียวกัน การขยายตัวของความเป็นเมืองจะส่งผลให้ประชาชนส่วนใหญ่สามารถเข้าถึงการศึกษาและการฝึกอบรมในระดับสูงและ/หรือมีคุณภาพมากขึ้นโดยมีต้นทุนค่าใช้จ่ายที่ต่ำลง นอกจากนี้ การเปลี่ยนแปลงโครงสร้างประชากรและการลดลงของประชากรวัยเรียนอาจเป็นโอกาสในการขยายโอกาสการเข้าถึงและยกระดับคุณภาพการศึกษา/การฝึกอบรม ซึ่งเป็นหนึ่งในความท้าทายที่สำคัญในปัจจุบัน หากสามารถบริหารจัดการทรัพยากรที่เกี่ยวข้องได้อย่างมีประสิทธิภาพ

๒.๓) ความเหลื่อมล้ำทางการศึกษาและการพัฒนาทักษะ จากความไม่พร้อมทางเทคโนโลยีและความแตกต่างระหว่างพื้นที่ แม้ว่าความก้าวหน้าทางเทคโนโลยีจะมีคุณูปการยิ่ง แต่อาจมีความเป็นไปได้ที่จะส่งผลให้ปัญหาความไม่เท่าเทียมในการเข้าถึงการศึกษาและการพัฒนาทักษะที่มีอยู่แต่เดิมปรากฏให้เห็นชัดเจนมากยิ่งขึ้น อันเป็นผลมาจากปัญหาความเหลื่อมล้ำทางดิจิทัล (Digital Divide) ระหว่างกลุ่มคนที่มีและกลุ่มคนที่ขาดความพร้อมทางด้านทักษะและเครื่องมืออุปกรณ์ดิจิทัล เช่นเดียวกับแนวโน้มการขยายตัวของความเป็นเมือง ซึ่งอาจส่งผลให้ความเหลื่อมล้ำเชิงพื้นที่ระหว่างเขตเมืองและชนบททวีความรุนแรงมากยิ่งขึ้น เนื่องจากความแตกต่างของระดับการพัฒนาโครงสร้างพื้นฐานและการให้บริการสาธารณะ ดังที่ปรากฏให้เห็นในช่วงสถานการณ์การแพร่ระบาดของโรคโควิด-๑๙ ซึ่งมีนักเรียนในชนบทจำนวนมากที่ขาดความพร้อมและไม่สามารถเข้าถึงการเรียนการสอนแบบออนไลน์ได้

๒.๔) โอกาสในการส่งเสริมการเรียนรู้ตลอดชีวิต เพื่อพัฒนาทักษะให้เท่าทันความเปลี่ยนแปลงและรองรับกับคนทุกช่วงวัย โดยอนาคตของงานและแนวโน้มการเปลี่ยนแปลงด้านพฤติกรรมของประชากรในระยะต่อไป อาทิ การให้ความสำคัญกับการศึกษาและการเรียนรู้ ตลอดจนความสมดุลระหว่างการทำงานกับชีวิตส่วนตัว นำมาซึ่งโอกาสในการส่งเสริมการเรียนรู้ตลอดชีวิตที่ยืดหยุ่นและสอดคล้องกับความต้องการของกลุ่มประชากรรุ่นใหม่ ขณะเดียวกัน การเปลี่ยนแปลงโครงสร้างประชากรเข้าสู่สังคมสูงวัยส่งผลให้เกิดความจำเป็นในการขยายการเรียนรู้ตลอดชีวิตให้ครอบคลุมกลุ่มประชากรผู้สูงอายุ ซึ่งมีแนวโน้มเพิ่มขึ้นอย่างต่อเนื่อง โดยอาศัยความก้าวหน้าทางเทคโนโลยีในปัจจุบัน ในการช่วยสนับสนุนให้การจัดการศึกษาและการฝึกอบรมตลอดช่วงชีวิตเป็นไปอย่างสะดวกและมีประสิทธิภาพมากยิ่งขึ้น

๒.๕) ความเสี่ยงในการขาดแคลนทักษะทางพฤติกรรม (Soft Skills) และค่านิยมวัฒนธรรมที่สอดคล้องกับการใช้ชีวิตและการทำงานรูปแบบใหม่ โดยอนาคตของงานและการเปลี่ยนแปลงวิถีชีวิตและวัฒนธรรม อาทิ กระแสความเป็นปัจเจก (Individualization) หรือกระแสการตระหนักรู้ของสาธารณชน (Public Awareness) อันเป็นผลมาจากการเปลี่ยนแปลงโครงสร้างประชากรและแนวโน้มการเพิ่มขึ้นของประชากรรุ่นใหม่ จะนำมาซึ่งรูปแบบการทำงาน การใช้ชีวิต และสภาพสังคมที่มีความแตกต่างหลากหลายจากเดิมอย่างมีนัยสำคัญ ส่งผลให้เกิดความจำเป็นในการมีทักษะทางพฤติกรรม (Soft Skills) อาทิ การมีจิตสาธารณะ มีความเป็นพลเมือง มีทักษะในการสื่อสารและการทำงานร่วมกับผู้อื่น

เพื่อสร้างสังคมที่เปิดกว้าง เข้าใจ และเห็นอกเห็นใจต่อความแตกต่างหลากหลายดังกล่าวมากยิ่งขึ้น สอดคล้องกับแนวโน้มความก้าวหน้าทางเทคโนโลยี ซึ่งนอกจากจะนำไปสู่ความต้องการทักษะทางปัญญา (Cognitive) แล้ว ยังคาดว่าทักษะทางพฤติกรรม (Non-Cognitive) หรือทักษะด้านมนุษย์ (Human Skills) จะเป็นที่ต้องการมากขึ้นในระยะต่อไป เนื่องจากเป็นทักษะเฉพาะที่เทคโนโลยีสมัยใหม่ยังไม่สามารถทดแทนแรงงานมนุษย์ได้ แนวโน้มดังกล่าวจึงอาจกลายเป็นความเสี่ยงที่สำคัญสำหรับกำลังแรงงานในปัจจุบัน ซึ่งส่วนใหญ่ยังขาดแคลนทักษะที่จำเป็นต่อการทำงานและการใช้ชีวิตในอนาคต

๓) หมายเหตุการพัฒนา

เพื่อถ่ายทอดเป้าหมายหลักไปสู่ภาพของการขับเคลื่อนที่ชัดเจนในลักษณะของวาระการพัฒนา (Agenda) ที่เอื้อให้เกิดการทำงานร่วมกันของหลายหน่วยงานและหลายภาคส่วนในการผลักดันการพัฒนาในเรื่องใดเรื่องหนึ่งให้เกิดผลได้อย่างเป็นรูปธรรม แผนพัฒนาฯ ฉบับที่ ๑๓ จึงได้กำหนดหมายเหตุการพัฒนาจำนวน ๑๓ ประการ ซึ่งเป็นการบ่งบอกถึงสิ่งที่ประเทศไทยปรารถนาจะ “เป็น” มุ่งหวังจะ “มี” หรือต้องการจะ “ขจัด” เพื่อสะท้อนประเด็นการพัฒนาที่มีลำดับความสำคัญสูงต่อการพลิกโฉมประเทศไทยสู่ “สังคมก้าวหน้า เศรษฐกิจสร้างมูลค่าอย่างยั่งยืน” และการบรรลุเป้าหมายหลักในช่วงระยะเวลา ๕ ปี ของแผนพัฒนาฯ ฉบับที่ ๑๓ โดยหมายเหตุการพัฒนาทั้ง ๑๓ ประการ มีที่มาจากการประเมินโอกาสและความเสี่ยงของไทยในการพัฒนาประเทศภายใต้กรอบของยุทธศาสตร์ชาติ ซึ่งได้มีการพิจารณาถึงแนวโน้มการเปลี่ยนแปลงระดับโลก สถานการณ์การแพร่ระบาดของโรคโควิด-๑๙ รวมถึงผลการพัฒนาในประเทศในระยะเวลาที่ผ่านมา ทั้งนี้ หมายเหตุการพัฒนาที่กำหนดขึ้นเป็นประเด็นที่มีลักษณะเชิงบูรณาการ ซึ่งสามารถนำไปสู่การพัฒนาทั้งในด้านเศรษฐกิจ สังคม ทรัพยากรธรรมชาติและสิ่งแวดล้อมไปพร้อม ๆ กัน ทำให้หมายเหตุแต่ละประการสามารถสนับสนุนเป้าหมายหลักได้มากกว่าหนึ่งข้อ โดยหมายเหตุทั้ง ๑๓ ประการ แบ่งออกได้เป็น ๔ มิติ ดังนี้

๓.๑) มิติภาคการผลิตและบริการเป้าหมาย

หมายเหตุที่ ๑ ไทยเป็นประเทศชั้นนำด้านสินค้าเกษตรและเกษตรแปรรูปมูลค่าสูง

หมายเหตุที่ ๒ ไทยเป็นจุดหมายของการท่องเที่ยวที่เน้นคุณภาพและความยั่งยืน

หมายเหตุที่ ๓ ไทยเป็นฐานการผลิตยานยนต์ไฟฟ้าที่สำคัญของโลก

หมายเหตุที่ ๔ ไทยเป็นศูนย์กลางทางการแพทย์และสุขภาพมูลค่าสูง

หมายเหตุที่ ๕ ไทยเป็นประตูการค้าการลงทุนและยุทธศาสตร์ทางโลจิสติกส์ที่สำคัญของภูมิภาค

หมายเหตุที่ ๖ ไทยเป็นศูนย์กลางด้านดิจิทัลและอุตสาหกรรมอิเล็กทรอนิกส์อัจฉริยะของอาเซียน

๓.๒) มิติโอกาสและความเสมอภาคทางเศรษฐกิจและสังคม

หมายเหตุที่ ๗ ไทยมีวิสาหกิจขนาดกลางและขนาดย่อมที่เข้มแข็ง มีศักยภาพสูง และสามารถแข่งขันได้

หมายเหตุที่ ๘ ไทยมีพื้นที่และเมืองอัจฉริยะที่น่าอยู่ ปลอดภัย เติบโตได้อย่างยั่งยืน

หมายเหตุที่ ๙ ไทยมีความยากจนข้ามรุ่นลดลง และคนไทยทุกคนมีความคุ้มครองทางสังคมที่เพียงพอ เหมาะสม

๓.๓) มิติความยั่งยืนของทรัพยากรธรรมชาติและสิ่งแวดล้อม

หมวดหมู่ที่ ๑๐ ไทยมีเศรษฐกิจหมุนเวียนและสังคมคาร์บอนต่ำ

หมวดหมู่ที่ ๑๑ ไทยสามารถลดความเสี่ยงและผลกระทบจากภัยธรรมชาติ

และการเปลี่ยนแปลงสภาพภูมิอากาศ

๓.๔) มิติปัจจัยผลักดันการพลิกโฉมประเทศ

หมวดหมู่ที่ ๑๒ ไทยมีกำลังคนสมรรถนะสูง มุ่งเรียนรู้อย่างต่อเนื่อง

ตอบโจทย์การพัฒนาแห่งอนาคต

หมวดหมู่ที่ ๑๓ ไทยมีภาครัฐที่ทันสมัย มีประสิทธิภาพ และตอบโจทย์

ประชาชน^{๑)}

๒.๓ แผนระดับที่ ๓ (เฉพาะที่เกี่ยวข้อง)**๒.๓.๑ แผนพัฒนาจังหวัดยโสธร****๑.๑ เป้าหมายการพัฒนา**

“ยโสธรเมืองเกษตรอินทรีย์ เมืองแห่งวิถีอีสาน”

๑.๒ ตัวชี้วัดความสำเร็จตามเป้าหมายการพัฒนา

๑) ผลิตภัณฑ์มวลรวมของจังหวัด (GPP) เพิ่มขึ้น

๒) ประชาชนมีคุณภาพชีวิตที่ดีเพิ่มขึ้น

๑.๓ ประเด็นการพัฒนาของจังหวัด/แนวทางการพัฒนา/โครงการ/กิจกรรมหลัก/งบประมาณ**ประเด็นการพัฒนาที่ ๑ : ส่งเสริมเกษตรอินทรีย์ครบวงจรและได้มาตรฐาน**

จำนวน ๑๐ แนวทางพัฒนา ๕๒ โครงการ ๑๐๙ กิจกรรมหลัก

งบประมาณ ๑,๘๐๒,๘๕๒,๖๒๘ บาท

ประเด็นการพัฒนาที่ ๒ : ส่งเสริมภูมิปัญญาท้องถิ่น วัฒนธรรมประเพณี และการค้า การท่องเที่ยว

จำนวน ๗ แนวทางพัฒนา ๒๗ โครงการ ๖๘ กิจกรรมหลัก

งบประมาณ ๑๑,๒๘๔,๙๙๔,๔๗๕ บาท

ประเด็นการพัฒนาที่ ๓ : ยกระดับคุณภาพชีวิต เสริมสร้างการแข่งขันและความมั่นคง ของครอบครัว ชุมชน และสังคม

จำนวน ๖ แนวทางพัฒนา ๔๒ โครงการ ๗๘ กิจกรรมหลัก

งบประมาณ ๑๑,๒๑๖,๖๕๓,๑๘๑ บาท

ประเด็นการพัฒนาที่ ๔ : อนุรักษ์ ฟื้นฟู พัฒนา ทรัพยากรธรรมชาติและสิ่งแวดล้อม

จำนวน ๕ แนวทางพัฒนา ๕ โครงการ ๕๖ กิจกรรมหลัก

งบประมาณ ๑๘,๙๔๗,๖๙๘,๔๖๗ บาท

รวมทั้งสิ้น ๒ แนวทางพัฒนา ๑๒๖ โครงการ ๓๑๑ กิจกรรมหลัก งบประมาณ

๔๓,๒๕๑,๙๕๕,๗๕๑ บาท

^{๑)} สำนักงานสภาพัฒนาการเศรษฐกิจและสังคมแห่งชาติ.(๒๕๖๔).(ร่าง) แผนพัฒนาเศรษฐกิจและสังคมแห่งชาติ ฉบับที่ ๑๓. สืบค้นเมื่อ ๑๐ พฤศจิกายน ๒๕๖๔. จากเว็บไซต์ <https://www.nesdc.go.th/download/document/Yearend/๒๐๒๑/plan๑๓.pdf>

ประเด็นการพัฒนาที่ ๒ : ส่งเสริมภูมิปัญญาท้องถิ่น วัฒนธรรมประเพณี และการค้า การท่องเที่ยว

วัตถุประสงค์ : เพื่อส่งเสริมให้ประชาชนมีอาชีพและมีรายได้เพิ่มขึ้น

เป้าหมายและตัวชี้วัด :

- ๑) ร้อยละที่เพิ่มขึ้นของรายได้จากการท่องเที่ยว (ร้อยละ ๖/ปี)
- ๒) ร้อยละที่เพิ่มขึ้นของมูลค่าการจำหน่ายผลิตภัณฑ์ OTOP (ร้อยละ ๔/ปี)
- ๓) จำนวนการจัดกิจกรรมเพื่อส่งเสริมศิลปะ วัฒนธรรม ประเพณีของท้องถิ่น (เพิ่มขึ้นไม่น้อยกว่า ๑๐ ครั้ง/ปี)

แนวทางการพัฒนา:

- ๑) ส่งเสริมและพัฒนาแหล่งท่องเที่ยวเชิงวัฒนธรรมประเพณีวิถีอีสาน
- ๒) ส่งเสริมและพัฒนาภูมิปัญญาท้องถิ่น ส่งเสริมธุรกิจสร้างสรรค์
- ๓) ยกระดับและพัฒนาศักยภาพโครงสร้างพื้นฐานการท่องเที่ยวและการบริการ

ประเด็นการพัฒนาที่ ๓ : ยกระดับคุณภาพชีวิต เสริมสร้างความเข้มแข็งและ

ความมั่นคงของครอบครัว ชุมชน และสังคม

วัตถุประสงค์ : เพื่อให้ประชาชนมีคุณภาพชีวิตที่ดี มีความมั่นคงและ

สังคมมีความสงบเรียบร้อย

เป้าหมายและตัวชี้วัด :

- ๑) ร้อยละของเด็กและเยาวชนได้รับการเรียนรู้พัฒนาทักษะชีวิตความตามเกณฑ์มาตรฐานขั้นพื้นฐาน (ร้อยละ ๙๘ ต่อปี)
- ๒) จำนวนหมู่บ้าน/ชุมชนมีแหล่งเรียนรู้/ชุมชนต้นแบบโยธธโรโมเดล (เพิ่มขึ้นปีละ ๓๖ หมู่บ้าน/ปี)
- ๓) ร้อยละของครัวเรือนยากจนที่มีรายได้ผ่านเกณฑ์ จปฐ. ๓๘,๐๐๐ บาท/คน/ปี (ร้อยละ ๙๕ ต่อปี)
- ๔) จำนวน อปท. ที่ได้จัดตั้งกองทุนสวัสดิการชุมชน (ดูแลสวัสดิการผู้ด้อยโอกาส) (เพิ่มขึ้น ๑๐ แห่ง/ปี)
- ๕) ร้อยละที่เพิ่มขึ้นของสถานพยาบาลที่ได้รับการรับรองคุณภาพ HA ครบทั้ง ๙ แห่ง
- ๖) ร้อยละที่เพิ่มขึ้นของค่าเฉลี่ย O-Net ม.๓ (ร้อยละ ๓.๕/ปี)
- ๗) ร้อยละของจำนวนหมู่บ้าน/ชุมชน ปลอดภัยเสพติด (สีขาว) ตามหลักเกณฑ์ที่สำนักงาน ป.ป.ส. กำหนด (เพิ่มขึ้นร้อยละ ๒/ปี)
- ๘) จำนวนร้อยละที่ลดลงของการเกิดอุบัติเหตุทางท้องถนน/ประชากร ๑๐๐,๐๐๐ คน (ลดลงร้อยละ ๘/ปี)
- ๙) ร้อยละการยกระดับคุณภาพชีวิตด้านที่อยู่อาศัยที่เหมาะสม (ร้อยละ ๓๐/ปี)
- ๑๐) ร้อยละการยกระดับคุณภาพชีวิตผู้สูงอายุ (ร้อยละ ๓๐/ปี)

แนวทางการพัฒนา :

- ๑) ยกระดับคุณภาพชีวิตลดความเหลื่อมล้ำทางสังคมและเสริมสร้างชุมชนสู่ความเข้มแข็ง
- ๒) เพิ่มศักยภาพในการรักษาความมั่นคงภายในและความปลอดภัยในชีวิตและทรัพย์สิน

๓) ยกระดับมาตรฐานการศึกษาสู่ความเป็นเลิศ

๔) เพิ่มประสิทธิภาพการบริหารจัดการภาครัฐ

ประเด็นการพัฒนาที่ ๔ : อนุรักษ์ พัฒนา ทรัพยากรธรรมชาติและสิ่งแวดล้อม
วัตถุประสงค์ : เพื่อให้ทรัพยากรธรรมชาติและสิ่งแวดล้อมได้รับการอนุรักษ์

ฟื้นฟูเพิ่มขึ้น

เป้าหมายและตัวชี้วัด :

๑) จำนวนพื้นที่ที่ได้รับประโยชน์จากการบริหารจัดการน้ำอย่าง

บูรณาการ (๑๐,๐๐๐ ไร่/ปี)

๒) จำนวนพื้นที่แหล่งน้ำได้รับการพัฒนาและมีผลผลิตสัตว์น้ำเพิ่มขึ้น

(๕,๐๐๐ ไร่/ปี)

๓) จำนวนพื้นที่ป่าไม้และที่ดินของรัฐได้รับการปกป้องบำรุงรักษาและ

ปลูกต้นไม้ฟื้นฟูสภาพป่า (๑๓,๐๐๐ ไร่/ปี)

๔) ชุมชน/หมู่บ้านมีการลดขยะมูลฝอยและของเสียอันตรายชุมชนตั้งแต่

ต้นทาง (ร้อยละ ๔๐/ปี) ในปี ๒๕๖๓-๒๕๖๕

๕) ร้อยละที่เพิ่มขึ้นของการใช้พลังงานทดแทน (ร้อยละ ๐.๕/ปี)

แนวทางการพัฒนา :

๑) เพิ่มประสิทธิภาพการบริหารจัดการน้ำอย่างบูรณาการ

๒) เพิ่มประสิทธิภาพการบริหารจัดการทรัพยากรธรรมชาติและสิ่งแวดล้อม

๓) เพิ่มประสิทธิภาพการบริหารจัดการพลังงาน

๒.๓.๒ แผนปฏิบัติการราชการ ระยะ ๕ ปี (พ.ศ. ๒๕๖๖ - ๒๕๗๐) ของหน่วยงานเครือข่าย

สำนักงานประชาสัมพันธ์จังหวัดยโสธร

๑. วิสัยทัศน์

กรมประชาสัมพันธ์เป็นองค์กรที่ได้รับความเชื่อถือด้านข้อมูลข่าวสารเพื่อพัฒนาคุณภาพชีวิตของประชาชนและสร้างภาพลักษณ์ที่ดีของจังหวัด

๒. พันธกิจ

กรมประชาสัมพันธ์มีบทบาทนำในการกำหนดประเด็นความคิดสำคัญในการสื่อสารประชาสัมพันธ์ เพื่อประโยชน์ของประเทศชาติและประชาชน

๓. เป้าหมาย

ส่วนราชการ และผู้ดูแลหอกระจายข่าวประจำหมู่บ้าน กำหนด ผู้ใหญ่บ้าน เครือข่ายสื่อมวลชน

๔. ผลสัมฤทธิ์

๔.๑ ผู้เข้าร่วมอบรมได้รับความรู้ความเข้าใจในการทำคลิป ตัดต่อ ถ่ายภาพ เขียนข่าว

๔.๒ ผู้เข้าร่วมอบรมได้รับความรู้ ความเข้าใจในการพัฒนาเครือข่าย

ประชาสัมพันธ์

๕. ตัวชี้วัด

จำนวนผู้เข้ารับการฝึกอบรม จำนวน ๒๕๐ คน

สำนักงานปศุสัตว์จังหวัดยโสธร

๑. วิสัยทัศน์

พัฒนาปศุสัตว์เพื่อเกษตรกรก้าวไกล ปศุสัตว์ปลอดภัย ผู้บริโภคปลอดภัย

๒. พันธกิจ

- ๒.๑ ให้บริการควบคุม ป้องกัน และแก้ปัญหาโรคสัตว์ที่ได้มาตรฐานสากล
- ๒.๒ ส่งเสริมการเพิ่มประสิทธิภาพการผลิต สร้างคุณค่าและมูลค่าเพิ่มให้กับสินค้าปศุสัตว์
- ๒.๓ วิจัย ถ่ายทอดองค์ความรู้ เทคโนโลยีและนวัตกรรม
- ๒.๔ กำกับ ดูแลให้เป็นไปตามกฎหมายและมาตรฐานที่เกี่ยวข้อง
- ๒.๕ อนุรักษ์และพัฒนาการใช้ประโยชน์จากความหลากหลายทางชีวภาพด้านปศุสัตว์

๓. เป้าหมาย

กลุ่มเกษตรกร

๔. ผลสัมฤทธิ์

- ๔.๑ เกษตรกร ได้รับการส่งเสริมให้นำหลักปรัชญาของเศรษฐกิจพอเพียงและเกษตรทฤษฎีใหม่ไปปฏิบัติในพื้นที่ของตนเอง
- ๔.๒ เกษตรกรอาชีพปศุสัตว์และการตลาดในรูปแบบเศรษฐกิจชุมชน ตามแนวเศรษฐกิจพอเพียง

๕. ตัวชี้วัด

- ๕.๑ เกษตรกรมีเงินลดรายจ่าย มีรายได้เพิ่มขึ้นมีรายได้จากการจำหน่ายผลิตภัณฑ์(๕,๐๐๐ บาท/คน) มีเครือข่ายความเข้มแข็งเป็นทุนทางสังคม
- ๕.๒ เกษตรกรสามารถเลี้ยงสัตว์เป็นอาชีพหลักและอาชีพเสริมได้ได้อย่างยั่งยืนได้ฟาร์มต้นแบบการเลี้ยงปศุสัตว์สำหรับขยายผลไปสู่เกษตรกร

สำนักงานการท่องเที่ยวและกีฬาจังหวัดยโสธร

๑. วิสัยทัศน์

มุ่งพัฒนาและบูรณาการด้านการท่องเที่ยวและการกีฬา สร้างเสริมความเจริญเติบโตของเศรษฐกิจและสังคม ของประเทศ

๒. พันธกิจ

- ๒.๑ จัดทำนโยบายและยุทธศาสตร์เพื่อการพัฒนาการท่องเที่ยวและกีฬาที่สอดคล้องกับแนวทางการพัฒนาของประเทศ
- ๒.๒ กำหนดแนวทางในการจัดสรรทรัพยากรเพื่อสนับสนุนการดำเนินงานของทุกภาคส่วนอย่างมีประสิทธิภาพ และนำ นโยบายและยุทธศาสตร์ไปสู่การปฏิบัติจริงอย่างได้ผล
- ๒.๓ พัฒนาปัจจัยสนับสนุนด้านการท่องเที่ยวและกีฬาที่จำเป็น ทั้งในด้านบุคลากร โครงสร้างพื้นฐาน และปัจจัย สนับสนุนอื่นๆ ที่จำเป็นอย่างครบถ้วนและได้มาตรฐาน
- ๒.๔ พัฒนาระบบเทคโนโลยีและสารสนเทศเพื่อการบริหารและเพื่อการให้บริการ ตลอดจนองค์ความรู้และนวัตกรรม ต่างๆ ที่สามารถเพิ่มมูลค่าทางเศรษฐกิจของอุตสาหกรรมการท่องเที่ยวและกีฬา

๓. เป้าหมาย

๓.๑ กลุ่มผู้ประกอบการด้านการท่องเที่ยว กลุ่มบุคลากรในแหล่งท่องเที่ยวและกลุ่มการท่องเที่ยวชุมชน ที่อยู่ในพื้นที่จังหวัดยโสธร

๓.๒ ผู้มีส่วนได้ส่วนเสีย ภาคเอกชน ภาครัฐ องค์กรปกครองส่วนท้องถิ่น ภาคประชาชน ชุมชนด้านการท่องเที่ยว

๔. ผลสัมฤทธิ์

๔.๑ นักท่องเที่ยวเดินทางเข้ามาท่องเที่ยวภายในจังหวัดยโสธรเพิ่มมากขึ้น

๔.๒ รายได้จากการท่องเที่ยวภายในจังหวัดยโสธรเพิ่มมากขึ้น

๕. ตัวชี้วัด

๕.๑ จำนวนบุคลากรกลุ่มผู้ประกอบการด้านการท่องเที่ยว กลุ่มบุคลากรในแหล่งท่องเที่ยว และกลุ่มการท่องเที่ยวชุมชน ที่อยู่ในพื้นที่จังหวัดยโสธร ที่ได้รับการพัฒนาและสร้างการรับรู้

๕.๒ กิจกรรมดังกล่าวมีส่วนทำให้รายได้จากการท่องเที่ยวจังหวัดยโสธรเพิ่มมากขึ้นอย่างน้อยร้อยละ ๒ เมื่อเทียบกับปีที่ผ่านมา

๕.๓ ผู้ประกอบการด้านการท่องเที่ยว แหล่งท่องเที่ยว และกลุ่มการท่องเที่ยวชุมชนของจังหวัดยโสธรได้เข้าร่วมรับรองมาตรฐาน SHA (Amazing Thailand Safety & Health Administration) ไม่น้อยกว่า ๕๐ สถานประกอบการ

สำนักงานประกันสังคมจังหวัดยโสธร

๑. วิสัยทัศน์

ร่วมสร้างสรรค์สังคมแรงงานที่มีหลักประกันถ้วนหน้าอย่างยั่งยืน

๒. พันธกิจ

การบริหารการประกันสังคมและเงินทดแทนโดยการจัดการที่มีประสิทธิภาพ เพื่อให้แรงงานมีหลักประกันการดำรงชีวิตที่มั่นคง

๓. เป้าหมาย

๓.๑ การจัดประชุมชี้แจงให้ความรู้งานประกันสังคมแก่เครือข่ายประกันสังคม และผู้ประกอบการอาชีพอิสระ

๓.๒ การจัดประชุมชี้แจงให้ความรู้งานประกันสังคมแก่นายจ้าง ลูกจ้าง สถานพยาบาลและผู้ที่เกี่ยวข้อง

๓.๓ การส่งเสริมสุขภาพและป้องกันโรค ลูกจ้าง ในสถานประกอบการและให้ความรู้ งานประกันสังคม

๓.๔ การจัดประชุมชี้แจงให้ความรู้งานประกันสังคมแก่ นายจ้าง สถานประกอบการเอกชนและส่วนราชการ

๔. ผลสัมฤทธิ์

๔.๑ ผู้เข้าร่วมประชุมได้รับความรู้ความเข้าใจแนวปฏิบัติหลักการของประกันสังคมและประสานงานระหว่างเครือข่ายมาตรา ๔๐ และผู้ประกันตนตามมาตรา ๔๐

๔.๒ ผู้เข้าร่วมประชุมได้รับความรู้ความเข้าใจแนวปฏิบัติ หลักการของประกันสังคมและพัฒนาการประสานงานระหว่างสถานประกอบการ สถานพยาบาลและ สปส.

๔.๓ ผู้เข้าร่วมประชุมได้รับความรู้ความเข้าใจในการส่งเสริมสุขภาพและป้องกันโรคเชิงรุกการประสานงานระหว่างสถานประกอบการ และ ความรู้งานประกันสังคม

๔.๔ ผู้เข้าร่วมประชุมได้รับความรู้ความเข้าใจในการจัดทำข้อมูลเงินสมทบและชำระเงินผ่านระบบอิเล็กทรอนิกส์ (e-Payment) ของสำนักงานประกันสังคม

๕. ตัวชี้วัด

จำนวนผู้เข้ารับการฝึกอบรมจำนวน ๑,๗๕๐ คน

องค์การบริหารส่วนจังหวัดยโสธร

๑. วิสัยทัศน์

องค์การบริหารส่วนจังหวัดยโสธร พัฒนา บูรณาการ เสริมสร้างสุขอย่างยั่งยืน

๒. พันธกิจ

-

๓. เป้าหมาย

กลุ่มนวดแผนไทย กลุ่มอาชีพ กลุ่มเกษตรกร กลุ่มแม่บ้าน และประชาชนทั่วไป
ในเขตพื้นที่จังหวัดยโสธร

๔. ผลสัมฤทธิ์

๔.๑ เกิดความเข้าใจและมีความรู้ในการนวดแผนไทยตามหลักวิชาการ สามารถรักษาตนเอง บุคคลในครอบครัว และสร้างอาชีพเสริมเพิ่มรายได้

๔.๒ ผู้เข้าอบรมได้รับความรู้ในการจักสานหวดอัตโนมัติอย่างถูกวิธี สามารถนำความรู้ที่ได้รับไปปรับใช้ในชีวิตประจำวันได้

๔.๓ ผู้เข้าอบรมได้รับความรู้ในการผลิตปุ๋ยอินทรีย์อย่างถูกวิธี ลดต้นทุนในการผลิต ลดการใช้สารเคมี สร้างอาชีพเสริมเพิ่มรายได้ให้กับเกษตรกร

๔.๔ ผู้เข้ารับการอบรม ได้รับความรู้ความเข้าใจ การแปรรูปอาหารตามหลักโภชนาการ สามารถนำความรู้ที่ได้ไปปรับใช้ในชีวิตประจำวัน และสามารถนำไปประกอบอาชีพเสริมได้

๔.๕ ผู้เข้ารับการอบรมมีความรู้ความเข้าใจในการทำผลิตภัณฑ์จากเปลือกจาก การปลูกการแปรรูปเปลือกการย้อมสี การสานทอเน้นเปลือกและนำมาแปรรูปเป็นผลิตภัณฑ์ต่างๆ เช่น แจกัน กระเป๋าถือ กล้องทิวชู ฯ

๕. ตัวชี้วัด

จำนวนผู้เข้ารับการฝึกอบรม จำนวน ๓,๙๕๐ คน

สำนักงานวัฒนธรรมจังหวัดยโสธร

๑. วิสัยทัศน์

ขับเคลื่อนวัฒนธรรมและความคิดสร้างสรรค์เพื่อพัฒนาเศรษฐกิจและสังคมไทย

๒. พันธกิจ

๒.๑ เติบโตทุนสถาบันหลักของชาติ สืบสานศิลปวัฒนธรรม และวิถีชีวิตที่ดีงามของสังคมไทย

๒.๒ ส่งเสริมเศรษฐกิจวัฒนธรรม เพื่อสร้างคุณค่าทางสังคมและมูลค่าทางเศรษฐกิจ

๒.๓ ส่งเสริมบทบาททางวัฒนธรรมในระดับชุมชน สังคม คู่สากล

๓. เป้าหมาย

เยาวชนศาสนิกชน และข้าราชการเจ้าหน้าที่สำนักงานวัฒนธรรมจังหวัดยโสธร

๔. ผลสัมฤทธิ์

๔.๑ เด็กและเยาวชนศาสนาต่างๆ ได้มาทำกิจกรรมร่วมกันได้เรียนรู้วิถีชีวิต ประเพณีวัฒนธรรมที่แตกต่างกันของแต่ละศาสนา ยอมรับในความแตกต่างหลากหลายด้านเชื้อชาติ ศาสนา และวัฒนธรรม

๔.๒ เด็กและเยาวชนได้นำความรู้จากการทำกิจกรรมกลุ่มมาพัฒนาให้เกิดทักษะ เสริมสร้างให้เป็นคนดีของสังคม มีคุณธรรมจริยธรรม ตลอดจนปลูกฝังให้เยาวชนเกิดจิตสำนึกในการ เติบโตทางสถาบันชาติ ศาสนา และพระมหากษัตริย์ รวมทั้งการดำเนินชีวิตตามหลักปรัชญาของเศรษฐกิจพอเพียง สามารถนำไปใช้ในชีวิตรประจำวันได้อย่างเหมาะสม

๔.๓ เด็กและเยาวชน มีความรู้ความเข้าใจหลักธรรมคำสั่งสอนของแต่ละศาสนา ลึกซึ้งมากขึ้นทำให้รู้มุมมองและทัศนคติที่แตกต่างกันของแต่ละศาสนา

๔.๔ เด็กและเยาวชน ได้รับข้อคิดที่ดีจากผู้แทนศาสนาและทำให้เห็นภาพความ สมานฉันท์ที่เกิดขึ้นจากทุกศาสนา และได้เรียนรู้ความเหมือนและแตกต่างเกี่ยวกับหลักธรรม/ข้อห้ามทาง ศาสนาเพื่อนำความรู้ไปปรับใช้ให้เหมาะสม

๕. ตัวชี้วัด

จำนวนผู้เข้ารับการฝึกอบรม จำนวน ๓๐๐ คน

สำนักงานอุตสาหกรรมจังหวัดยโสธร

๑. วิสัยทัศน์

ปฏิรูปอุตสาหกรรมสู่ ๔.๐ เพิ่มมูลค่าสินค้าเกษตรแปรรูป
ภาคอุตสาหกรรมเป็นมิตรกับสิ่งแวดล้อม”

๒. พันธกิจ

สนับสนุนการลงทุนอุตสาหกรรม วิสาหกิจขนาดกลางและขนาดย่อม และ วิสาหกิจชุมชน ให้มีความเข้มแข็งและสามารถแข่งขันได้ทั้งในและต่างประเทศ

๓. เป้าหมาย

ผู้ประกอบการ และกลุ่มวิสาหกิจชุมชน

๔. ผลสัมฤทธิ์

๔.๑ ผู้ประกอบการ/กลุ่มวิสาหกิจชุมชน ที่เข้าร่วมโครงการไม่น้อยกว่าร้อยละ ๘๐ จะได้นำความรู้ ประสบการณ์ คำปรึกษาแนะนำ และข้อมูลสารสนเทศที่ได้รับไปใช้ประโยชน์รวมทั้งได้รับ ข้อมูลสารสนเทศที่ต้องการ

๔.๔ กลุ่มวิสาหกิจชุมชน ได้รับความรู้ด้านการสร้างมูลค่าผลิตภัณฑ์ทาง การเกษตร มาตรฐานผลิตภัณฑ์และการตลาด

๕. ตัวชี้วัด

จำนวนผู้เข้ารับการฝึกอบรมจำนวน ๑,๓๐๐ คน

วิทยาลัยเทคโนโลยีเอควอร์เรนยโสธร

๑. วิสัยทัศน์

ผลิตและพัฒนากำลังคนอาชีวศึกษาอย่างมีคุณภาพได้มาตรฐานตรงตามความ ต้องการของตลาดแรงงาน สังคมระดับประเทศและภูมิภาค

๒. พันธกิจ

- ๒.๑ จัดและส่งเสริมการอาชีวศึกษาและฝึกอบรมวิชาชีพให้มีคุณภาพมาตรฐาน
- ๒.๒ ขยายโอกาสทางการศึกษาวิชาชีพอย่างทั่วถึงและเสมอภาค
- ๒.๓ สร้างเครือข่ายความร่วมมือเพื่อให้ทุกภาคส่วนมีส่วนร่วมในการอาชีวศึกษา

และอบรมวิชาชีพ

๒.๔ วิจัย สร้างนวัตกรรมพัฒนาองค์ความรู้เพื่อพัฒนาอาชีพ

๓. เป้าหมาย

นักเรียน นักศึกษา

๔. ผลสัมฤทธิ์

- ๔.๑ ผู้เข้าอบรมได้รับความรู้ ซ่อมตัวถังและสีรถยนต์
- ๔.๒ ผู้เข้าอบรมได้รับความรู้ โปรแกรม Microsoft office

๕. ตัวชี้วัด

จำนวนผู้เข้ารับการฝึกอบรมจำนวน ๓๕๐ คน

เรือนจำจังหวัดยโสธร**๑. วิสัยทัศน์**

เรือนจำจังหวัดยโสธรเป็นองค์กรชั้นนำส่วนภูมิภาคในการควบคุม แก้ไข และพัฒนาพฤตินิสัยผู้ต้องขัง เพื่อคืนคนดี มีค่าสู่สังคม

๒. พันธกิจ

เรือนจำจังหวัดยโสธรเป็นองค์กรชั้นนำส่วนภูมิภาคในการควบคุม แก้ไข และพัฒนาพฤตินิสัยผู้ต้องขัง เพื่อคืนคนดี มีค่าสู่สังคม

๓. เป้าหมาย

ผู้ต้องขัง

๔. ผลสัมฤทธิ์

- ๔.๑ ผู้เข้าอบรมได้รับความรู้ การปลูกพืชผักสวนผสม สามารถนำความรู้ที่ได้ไปปรับใช้ในชีวิตประจำวันได้
- ๔.๒ ผู้เข้าอบรมได้รับความรู้ การเลี้ยงปลาน้ำจืด สามารถนำความรู้ที่ได้ไปปรับใช้ในชีวิตประจำวันได้
- ๔.๓ ผู้เข้าอบรมได้รับความรู้ การเลี้ยงสัตว์ปีก สามารถนำความรู้ที่ได้ไปปรับใช้ในชีวิตประจำวันได้
- ๔.๔ ผู้เข้าอบรมได้รับความรู้ ด้านช่างไม้เฟอร์นิเจอร์ สามารถนำความรู้ที่ได้ไปปรับใช้ในชีวิตประจำวันได้

๕. ตัวชี้วัด

จำนวนผู้เข้ารับการฝึกอบรมจำนวน ๘๗๕ คน

สำนักงานแรงงานจังหวัดยโสธร**๑. วิสัยทัศน์**

แรงงานยโสธรมีศักยภาพสูงและมีคุณภาพชีวิตที่ดี

๒. พันธกิจ

- ๒.๑ กำลั้งแรงงานได้มาตรฐานตรงตามความต้องการ
- ๒.๒ กำลั้งแรงงานได้รับการคุ้มครอง มีสวัสดิการและความเข้มแข็งอย่างยั่งยืน

๒.๓ ผู้ประกอบการและแรงงานได้รับการส่งเสริมความสามารถ

๒.๔ ระบบสารสนเทศด้านแรงงานมีความทันสมัยอย่างมีประสิทธิภาพ

๓. เป้าหมาย

กำลังแรงงานได้รับการพัฒนาทักษะฝีมือให้มีทางเลือกในการประกอบอาชีพหลักหรืออาชีพเสริม ก่อให้เกิดการสร้างงาน สร้างรายได้ และมีคุณภาพชีวิตที่ดี จำนวน ๑,๕๐๐ คน

๔. ผลสัมฤทธิ์

กำลังแรงงานได้รับการพัฒนาทักษะฝีมือเพื่อเพิ่มทางเลือกในการประกอบอาชีพหลักหรืออาชีพเสริม ก่อให้เกิดการสร้างงาน สร้างรายได้เพิ่มขึ้นและลดรายจ่ายตามแนวปรัชญาเศรษฐกิจพอเพียงก่อให้เกิดชุมชนเข้มแข็ง

๕. ตัวชี้วัด

แรงงานนอกระบบได้รับการคุ้มครองในระบบประกันสังคมเพิ่มขึ้นร้อยละ ๕ เทียบกับจำนวนผู้เข้าร่วมโครงการซึ่งอยู่ในระบบประกันสังคมปีที่ผ่านมา (ม.๔๐)

สำนักงานพัฒนาชุมชนจังหวัดยโสธร

๑. วิสัยทัศน์

เสริมสร้างชุมชนเข้มแข็ง น่าอยู่ และเศรษฐกิจฐานรากมั่นคง ด้วยหลักปรัชญาของเศรษฐกิจพอเพียง

๒. พันธกิจ

๒.๑ พัฒนาระบบและกลไกส่งเสริมการมีส่วนร่วมและการเรียนรู้ของชุมชน
๒.๒ ส่งเสริม สนับสนุน และพัฒนาการบริหารจัดการชุมชน
๒.๓ ส่งเสริมการพัฒนาระบบกลไกและกิจกรรมทางเศรษฐกิจของชุมชนตามปรัชญาของเศรษฐกิจพอเพียง

๓. เป้าหมาย

สมาชิกกองทุนพัฒนาบทบาทสตรี และกลุ่มอาชีพ OTOP

๔. ผลสัมฤทธิ์

๔.๑ สมาชิกกองทุนพัฒนาบทบาทสตรี ได้รับการส่งเสริมการพัฒนาอาชีพ สร้างรายได้เพิ่มขึ้นและลดรายจ่ายตามแนวปรัชญาเศรษฐกิจพอเพียงก่อให้เกิดชุมชนเข้มแข็ง

๔.๒ กลุ่ม OTOP มีความรู้ในการบริหารจัดการกลุ่ม พัฒนาผลิตภัณฑ์ และการตลาด

๔.๓ ประชาชนได้น้อมนำหลักปรัชญาของเศรษฐกิจพอเพียงและการน้อมนำหลักปรัชญาของเศรษฐกิจพอเพียงสู่การปฏิบัติจนเป็นวิถีชีวิต

๕. ตัวชี้วัด

๕.๑ สมาชิกกองทุนพัฒนาบทบาทสตรี เข้ารับการฝึกอบรม จำนวน ๑,๑๐๐ คน
๕.๒ กลุ่มผู้ประกอบการ OTOP เข้ารับการฝึกอบรม จำนวน ๓๒๕ คน
๕.๓ ประชาชนได้น้อมนำหลักปรัชญาของเศรษฐกิจพอเพียงและการน้อมนำหลักปรัชญาของเศรษฐกิจพอเพียงสู่การปฏิบัติจนเป็นวิถีชีวิต ๕๐๐ ครัวเรือน

สำนักงานพาณิชย์จังหวัดยโสธร

๑. วิสัยทัศน์

เป็นองค์กรบูรณาการยุทธศาสตร์การขับเคลื่อนเศรษฐกิจการค้าให้เติบโตอย่างเข้มแข็ง

๒. พันธกิจ

ผลักดันและขับเคลื่อนเศรษฐกิจฐานรากให้เติบโตอย่างต่อเนื่อง

๓. เป้าหมาย

เกษตรกร/กลุ่มเกษตรกรที่ผลิตสินค้าเกษตรอินทรีย์ หรือสนใจที่จะเข้าสู่การผลิตสินค้าเกษตรอินทรีย์ ภาคตะวันออกเฉียงเหนือ ๒๐ จังหวัด จำนวน ๑,๑๐๐ คน และเจ้าหน้าที่สำนักงานพาณิชย์ภาคตะวันออกเฉียงเหนือ จำนวน ๑๐๐ คน รวมทั้งสิ้น ๑,๒๐๐ คน

๔. ผลสัมฤทธิ์

มีเกษตรกร/กลุ่มเกษตรกรที่ผลิตสินค้าเกษตรอินทรีย์ หรือสนใจที่จะเข้าสู่การผลิตสินค้าเกษตรอินทรีย์ ภาคตะวันออกเฉียงเหนือ ๒๐ จังหวัด จำนวน ๑,๑๐๐ คน และเจ้าหน้าที่สำนักงานพาณิชย์ภาคตะวันออกเฉียงเหนือ จำนวน ๑๐๐ คน รวมทั้งสิ้น ๑,๒๐๐ คน

๕. ตัวชี้วัด

ความพึงพอใจผู้เข้าร่วมกิจกรรม ไม่น้อยกว่าร้อยละ ๘๐

สำนักงานสถิติจังหวัดยโสธร

๑. วิสัยทัศน์

เป็นองค์กรหลักของชาติในการบริหารจัดการระบบสถิติเพื่อการพัฒนาประเทศ

๒. พันธกิจ

๒.๑ จัดทำสำมะโน สำรวจด้วยตัวอย่าง หรืออำนาจการ เพื่อให้ได้ข้อมูลด้านเศรษฐกิจสังคม สิ่งแวดล้อมของประเทศ

๒.๒ บริการข้อมูลสถิติและสารสนเทศ และให้คำปรึกษา แนะนำเกี่ยวกับองค์ความรู้วิชาการด้านสถิติ แก่ผู้ใช้บริการทุกภาคส่วน

๒.๓ พัฒนางานสถิติและสารสนเทศให้เป็นระบบ เพื่อสนับสนุนการพัฒนาประเทศ

๒.๔ บูรณาการ เชื่อมโยงสถิติ และข้อมูลของหน่วยงานภาครัฐและภาคส่วนอื่นๆ ให้สอดคล้องกับมาตรฐานสากล

๒.๕ พัฒนาบุคลากรทางด้านสถิติของประเทศให้มีความเป็นมืออาชีพ

๒.๖ สร้างความตระหนักรู้แก่ประชาชน ในการให้ความร่วมมือ และเห็นความสำคัญของการให้ข้อมูล

๓. เป้าหมาย

๓.๑ ขยายเครือข่ายโดนการรับสมัครอาสาสมัครดิจิทัล(อสด.)

๓.๒ การสร้างการรับรู้ ความเข้าใจ ส่งเสริมการใช้ประโยชน์จากดิจิทัล ป้องกันการหลอกลวง หลีกเลี่ยงการเปิดรับและส่งสื่อที่ไม่ปลอดภัย

๓.๓ สร้างการรับรู้การตรวจสอบ[ข่าวปลอม (Fake news)

๓.๔ สร้างการรับรู้เกี่ยวกับปัญหาธุรกรรมทางออนไลน์ผ่านสายด่วน ๑๒๑๒ OCC

๔. ผลสัมฤทธิ์

ให้ประชาชนทั่วไปเข้าใจในการใช้เทคโนโลยีอย่างปลอดภัย และสามารถขยายผลหรือถ่ายทอดความรู้ต่างๆ ให้กับประชาชนในชุมชนนั้นๆ ได้อย่างดี

๕. ตัวชี้วัด

สร้างเครือข่ายอาสาสมัครดิจิทัล ๑๒๕ คน

สำนักงานเกษตรและสหกรณ์จังหวัดยโสธร

๑. วิสัยทัศน์

เมืองเกษตรอินทรีย์ เมืองแห่งวิถีอีสาน

๒. พันธกิจ

๑) ส่งเสริมและพัฒนาศักยภาพการบริหารทรัพยากรการเกษตรเป็นเกษตรอินทรีย์และเกษตรปลอดภัยไม่กระทบสิ่งแวดล้อมและให้มีมูลค่าเพิ่มสูงขึ้น

๒) สนับสนุนและผลักดันให้จังหวัดมีความโดดเด่น และชัดเจนในฐานะจังหวัดที่ดำรงความเป็นชุมชนอีสานโดยเน้นการรณรงค์ให้ ความสำคัญกับวัฒนธรรม ค่านิยม และประเพณีอีสาน ซึ่งมีการผสมผสานกับการเปลี่ยนแปลงของสังคมสมัยใหม่อย่างกลมกลืน ขยายโอกาสด้านอุดมศึกษา ในจังหวัด

๓) ผลักดันให้ภาคประชาสังคมมีการดำเนินชีวิตตามแนวทางเศรษฐกิจพอเพียง เพื่อทำให้เกิดความเจริญก้าวหน้าทางเศรษฐกิจอย่างยั่งยืน และเพื่อสร้างภูมิคุ้มกันให้สามารถรองรับการเปลี่ยนแปลงอย่างมีประสิทธิภาพ

๓. เป้าหมาย

เกษตรกรผู้สนใจสมัครเข้าร่วมการทำเกษตรอินทรีย์ยโสธรขั้นพื้นฐาน

๓. ผลสัมฤทธิ์

เกษตรกรได้รับการตรวจรับรองมาตรฐานเกษตรอินทรีย์ยโสธรขั้นพื้นฐาน Yasothon Basic Organic Standard (Yaso BOS) ไม่น้อยกว่า ๑,๗๕๐ ราย สามารถขยายพื้นที่ทำการเกษตรอินทรีย์จังหวัดยโสธร ไม่น้อยกว่า ๑,๕๐๐ ไร่

๔. ตัวชี้วัด

ร้อยละ ๘๐ ของเกษตรกรผู้สนใจสมัครเข้าร่วมทำเกษตรอินทรีย์ยโสธรขั้นพื้นฐาน Yasothon Basic Organic Standard (Yaso BOS) สามารถพัฒนาศักยภาพการผลิตสินค้าเกษตรตามมาตรฐานเกษตรอินทรีย์ยโสธรขั้นพื้นฐาน Yasothon Basic Organic Standard (Yaso BOS) เพิ่มจำนวนชนิดสินค้าและพื้นที่เกษตรอินทรีย์

๒.๔ แนวโน้มเศรษฐกิจไทยในอนาคต

๒.๔.๑ แนวโน้มระยะยาว แนวโน้มในอนาคตสำคัญที่จะเปลี่ยนเศรษฐกิจและความต้องการของตลาดแรงงาน ซึ่งเป็นแรงขับเคลื่อนที่จะผลักดันการพัฒนาเศรษฐกิจศาสตร์มหภาคของประเทศไทย ที่จะทำให้เกิดผลกระทบต่อ ธุรกิจ เศรษฐกิจ สังคม วัฒนธรรม และการดำรงชีวิตของมนุษย์ ให้เป็นไปตามแรงขับเคลื่อนที่เกิดขึ้นอย่างต่อเนื่องตลอดเวลา แนวโน้มที่จะทำให้ตลาดแรงงานของประเทศไทยต้องเตรียมรับมือ

๑) **สังคมผู้สูงอายุ** ในอนาคตผู้สูงอายุจะเพิ่มมากขึ้น ต้องมีธุรกิจในการรองรับความต้องการสาธารณสุขโรค การคมนาคม ระบบสาธารณสุขให้เอื้อต่อความเป็นอยู่ของผู้สูงอายุ ซึ่งจะโยงไปถึงการวางแผนประชากร กำลังแรงงาน ความต้องการของผู้บริโภคเปลี่ยนแปลงไป สินค้า บริการสำหรับผู้สูงอายุจะมีความต้องการมากยิ่งขึ้น ประเทศไทยจะต้องมีการวางแผนเพื่อเตรียมรับมือกับสังคมผู้สูงอายุ ด้านกำลังแรงงานในอนาคต แนวโน้มธุรกิจเพื่อตอบโจทย์สังคมที่เปลี่ยนแปลงไป

๒) **เทคโนโลยี นวัตกรรม แนวโน้มเทคโนโลยีใหม่ๆ** Internet of Things, Robots, Artificial Intelligence(AI), Drones, Blockchain, Virtual reality, D Printing และ Electric vehicle ซึ่งเข้ามามีบทบาทในโลกมากขึ้น พบว่าคนไทยมีอัตราการใช้เทคโนโลยี และนวัตกรรมต่อหัวมีค่าเฉลี่ย ๔ ชั่วโมง/วัน ในทางกลับกัน หากมองด้านความสามารถในการผลิตสินค้าหรือบริการที่เกี่ยวกับเทคโนโลยียังสะท้อนจุดอ่อนของโครงสร้างเศรษฐกิจ ไทยขาดการพัฒนากำลังคนด้านวิทยาศาสตร์ที่สามารถผลิตสินค้าหรือบริการที่เกี่ยวกับเทคโนโลยีขั้นสูง จากข้อมูลทางสถิติ ผู้จบการศึกษาด้านวิทยาศาสตร์และวิศวกรรมศาสตร์ของไทยอยู่ที่

๒๒% ของบัณฑิตที่จบการศึกษาทั้งหมด สะท้อนว่าการศึกษาไทยปรับไม่ทันกับเทคโนโลยีที่เปลี่ยนแปลงไป และเทคโนโลยีทำให้นุสรณ์สะดวกและจัดการสิ่งต่างๆ ได้มีประสิทธิภาพมากขึ้น ธุรกิจสามารถใช้ระบบ Automation จะมาทำงานแทนคน กรณีประเทศไทย ให้ระบบดังกล่าวเพื่อบรรเทาปัญหาขาดแคลนแรงงาน นอกจากนี้ การผลิต ในบางอุตสาหกรรมไทย กระแสเทคโนโลยียังดำเนินการต่อไป โดยไม่มีการเตรียมกำลังคนที่ดีพอ เป็นไปได้ที่ Automation อาจส่งผลต่อแรงงาน

๒.๔.๒ ฉากทัศน์เศรษฐกิจไทย-โลก ในปี พ.ศ. ๒๕๖๕ ธุรกิจปรับตัวอย่างไร

๑) ผลกระทบโรคติดเชื้อไวรัสโคโรนา ๒๐๑๙ (Covid-19) ต่อตลาดแรงงานไทย ปัญหาการระบาดของโรคโควิด-19 ทำให้มีมาตรการป้องกันโรคติดเชื้อไวรัสโคโรนา ๒๐๑๙ (Covid-19) อาทิ การระงับการเดินทางระหว่างประเทศ การรักษาระยะห่างทางสังคม (Social distancing) ตลอดจนการปิดเมืองและห้ามประชาชนออกจากเคหสถาน หรือการล็อกดาวน์ (Lockdown) ส่งผลให้เศรษฐกิจหลายภาคส่วนต้องหยุดชะงัก ไม่ว่าจะเป็น การท่องเที่ยว บริการ การผลิต จนถึงการส่งออก การบริโภค และการลงทุน เนื่องจากผู้ประกอบการตั้งแต่รายใหญ่ไปจนถึงรายย่อยจำนวนมากต้องหยุดดำเนินการ ตลอดจนการบริหารจัดการต่าง ๆ ต้องชะงัก ภาคธุรกิจในวงกว้างขาดรายได้และต้องลดรายจ่ายด้วยการลดจำนวนคนงาน ลดชั่วโมงทำงาน ลูกจ้างจำนวนมากสูญเสียรายได้และบางส่วนต้องออกจากงาน ส่งผลให้ฐานะทางการเงินของทั้งธุรกิจและประชาชนย่ำแย่ ความจำเป็นในการรักษาสภาพคล่องเพื่อประคับประคองทั้งธุรกิจและครัวเรือนในยามวิกฤตทำให้ภาครัฐจำเป็นต้องมีบทบาทในการประคับประคองระบบเศรษฐกิจและการเงิน ตลอดจนสภาพความเป็นอยู่ของผู้คน หลายบริษัทต้องประกาศล้มละลาย คนจำนวนมากตกงาน ความเสียหายทางเศรษฐกิจรุนแรงมากจนกองทุนการเงินระหว่างประเทศ (International Monetary Fund: IMF) คาดการณ์ เศรษฐกิจโลกในปี พ.ศ.๒๕๖๕ จะหดตัว สำหรับเศรษฐกิจไทย ในปี พ.ศ.๒๕๖๕ ธนาคารแห่งประเทศไทย คาดว่าเศรษฐกิจไทยจะหดตัวร้อยละ -๘.๑

๒.๔.๓. แนวโน้มผู้บริโภคแห่งอนาคต ปี พ.ศ. ๒๕๖๕

ผู้บริโภค หรือ กลุ่มลูกค้า ในแต่ละปีเทรนด์ของการตลาดเปลี่ยนแปลงไปตามกาลเวลาและเหตุการณ์ต่างๆ การวางแผนไว้ล่วงหน้าเพื่อรับมือกับแนวโน้มที่กำลังเกิดขึ้นก็ถือเป็นเรื่องที่จะช่วยให้การทำตลาดของเราตอบโจทย์กลุ่มลูกค้าได้มากขึ้น ปี พ.ศ.๒๕๖๕ แนวโน้มผู้บริโภคแห่งอนาคต ๕ แนวโน้มดังต่อไปนี้

๑) แนวโน้มเพิ่มความเป็นเฉพาะตัวบุคคลมากขึ้น

การเพิ่มความเป็นเฉพาะตัวบุคคลหรือการเจาะจงส่วนบุคคลลงไปในตัวสินค้าและบริการ เพื่อที่จะทำให้สินค้านั้นๆ ดึงดูดความสนใจผู้บริโภค อาจจะเป็นการทำตลาดโดยใช้รูปแบบข้อความ / แพลตฟอร์ม ที่มีความเจาะจงเฉพาะบุคคล เช่น การส่ง E-mail ถึงผู้บริโภคให้ลูกค้ากลับมาซื้ออีกครั้งหลังจากกดของใส่ตะกร้าไว้แต่ยังไม่ทำการชำระเงิน ข้อความเหล่านี้จะทำให้ผู้รับสารรู้สึกถึงความพิเศษมากขึ้น

๒) แนวโน้มของความยั่งยืน

แบรนด์หรือธุรกิจมีการทำโปรเจกต์สินค้าที่เกี่ยวกับความยั่งยืนของระบบนิเวศ จะช่วยยกระดับให้สินค้าของคุณน่าสนใจขึ้นมา ๖๖% ของผู้บริโภคทั้งหมดมีแนวโน้มจะซื้อสินค้าที่เกี่ยวข้องกับสินค้าที่มีความยั่งยืนมากกว่าสินค้าทั่วไป ในปัจจุบันผู้บริโภคจะไตร่ตรองในการเลือกซื้อของมากขึ้น และการซื้อของหรือสินค้าที่มีความยั่งยืนก็จะทำให้ผู้บริโภครู้สึกว่าคุ้มค่ากับการซื้อมาใช้

๓) แนวโน้มออนไลน์หรือ Virtual Event

แนวโน้มที่ควรรีเฟกชันมากขึ้นก็คือการศึกษาแพลตฟอร์มออนไลน์ การจัดงานอีเวนต์ประเภทต่างๆ ในอนาคตหากผู้บริโภคต้องวนเวียนอยู่กับเทคโนโลยีอย่าง smartphone หรือ คอมพิวเตอร์มากขึ้น การเจาะกลุ่มเป้าหมายโดยใช้แพลตฟอร์มที่ถูกต้องก็ถือว่าสำคัญ ปัจจุบันหลายๆ แบรนด์ก็เริ่มหันมาจัดอีเวนต์

ออนไลน์หรือ ทำ virtual event เพราะเป็นช่องทางที่เข้าถึงง่าย แถมยังสื่อสารข้อความได้ครบถ้วนและหลากหลาย

๔) แนวโน้มเพิ่มกลุ่มเป้าหมายไปที่ Older Gen

วัยรุ่นเป็นหลักในการทำการตลาด และมองข้ามกลุ่มเป้าหมายที่มีอายุมากหรือไม่ได้สนใจกลุ่มนี้มากนัก แต่ในช่วงนี้จากสถานการณ์โควิด-๑๙ ทำให้คนจำเป็นต้องหันมาใช้แพลตฟอร์มออนไลน์ในการทำการบริโภค เช่น การสั่งซื้อของ หรือ การติดต่อสื่อสารต่างๆ เพราะฉะนั้นการทำการตลาดและส่งเสริมให้ไปถึงกลุ่มคนอย่าง Gen X ถือว่าสำคัญ

๕) แนวโน้มการจัดส่งฟรี และการจัดส่งอย่างสะดวกรวดเร็ว

การบริการสำหรับการขายออนไลน์ ผู้บริโภคหันมาสั่งซื้อของออนไลน์มากขึ้น เพราะฉะนั้นหากธุรกิจไหนมีการขายออนไลน์ ก็ควรจะหาวิธีการดึงดูดลูกค้าด้วยโปรโมชั่นอย่างการจัดส่งฟรี หรือการบริการที่ดี เช่น มีการจัดส่งที่ไวและน่าเชื่อถือเพื่อให้ลูกค้าประทับใจ หากธุรกิจของคุณสามารถตอบโจทย์ความต้องการของลูกค้าในด้านนี้ได้ ก็จะช่วยให้ลูกค้ามีแนวโน้มจะซื้อของมากขึ้น โดย ๙๐% ของลูกค้ามีแนวโน้มจะทำการสั่งซื้อของหากมีบริการจัดส่งฟรี

๒.๕ ทักษะแรงงานตามความต้องการของสถานประกอบการ

๑) ทักษะที่จำเป็นของบุคลากรเพื่อช่วยเสริมสร้างความยั่งยืนขององค์กร

หมวดทักษะด้านการเรียนรู้และนวัตกรรม เป็นทักษะที่ความต้องการมากที่สุด ตามด้วย หมวดทักษะชีวิตและอาชีพ และลำดับสุดท้ายคือ หมวดทักษะสารสนเทศ สื่อ และเทคโนโลยี ซึ่งลำดับดังกล่าวเป็นภาพรวมแต่ละประเภทขององค์กร

๑.๑) ทักษะด้านการเรียนรู้และนวัตกรรม ประกอบไปด้วย

- ทักษะเรื่องเต็มใจร่วมมือ (Collaboration) - ทักษะการแก้ปัญหาเป็น (Problem Solving)

ในกลุ่มธุรกิจ SME วิสาหกิจขนาดกลางและขนาดย่อม จำเป็นในการแก้ไขปัญหาอยู่ตลอดเวลาในองค์กรดังกล่าว

- ทักษะการสื่อสาร (Communication Skill)

๑.๒) ทักษะชีวิตและอาชีพ ทุกองค์กรต้องการคนที่มีประสิทธิภาพ มีความรับผิดชอบ/มีภาระ

รับผิดชอบ และมีความเป็นผู้นำ ประกอบไปด้วย

- ทักษะการมีผลิตภาพและมีภาระรับผิดชอบต่อหน้าที่ (Productivity & Accountability)

- ทักษะความเป็นผู้นำและมีความรับผิดชอบ (Leadership & Responsibility)

- ทักษะการปรับตัว (Adaptability)

- ทักษะการหมั่นหาความรู้รอบด้าน (Multidisciplinary Learning) ในกลุ่มธุรกิจ SME มีความต้องการทักษะนี้จากพนักงาน เพราะ SME ต้องพึ่งพาคนที่เก่งรอบด้านมาช่วยในการขับเคลื่อนองค์กร จึงต้องการให้พนักงานหมั่นหาความรู้รอบด้านด้วยตนเอง

๑.๓) ทักษะสารสนเทศ สื่อ เทคโนโลยี ซึ่งจำเป็นอย่างยิ่งในยุค Digital Transformation สำหรับองค์กร

- ทักษะฉลาดสื่อสาร (Communication Literacy)

- ทักษะการอัปเดต เข้าใจ วิจัยรณญาณในการใช้ข้อมูล (Information Literacy)

- ทักษะรู้เท่าทันสื่อ (Media Literacy)

- ทักษะรอบรู้เทคโนโลยีสารสนเทศ (Computing & ICT Literacy)

๒) ทักษะหลักที่นายจ้างต้องการ

แรงงานที่จะก้าวเข้าสู่โลกแห่งการทำงานจะต้องเตรียมตัวให้พร้อม นายจ้างไม่ได้พิจารณาจากเกรดเฉลี่ยหรือสถาบันการศึกษา แต่แรงงานควรแสดงให้เห็นว่าคุณมีคุณสมบัติ ทักษะ ที่นายจ้างต้องการอยู่เสมอ

๒.๑) ความสามารถในการสื่อสารได้อย่างมีประสิทธิภาพ

ผู้ที่เป็นนักสื่อสารที่ดี ไม่ใช่แค่พูดเก่งอย่างเดียว ต้องมีทักษะในการฟังด้วย ต้องฟังอย่างตั้งใจเสียก่อน จึงจะโต้ตอบได้อย่างถูกต้อง ถ้ามคำถามได้อย่างเหมาะสม ถ่ายทอดความคิดออกไปสู่ผู้ฟังได้อย่างถูกต้อง ผู้ส่งสารกับผู้รับสารเข้าใจตรงกัน อธิบายสิ่งต่าง ๆ ได้อย่างชัดเจน สามารถคุยกับคนที่ไม่คุ้นเคยได้โดยไม่เคอะเขิน จูงใจผู้อื่นให้คล้อยตามได้ และสามารถเจรจาหรือต่อรองได้ประสบความสำเร็จ

๒.๒) ความสามารถในการทำงานเป็นทีม

ผู้ทำงานเป็นทีมได้ดี มักจะเป็นคนยืดหยุ่นและประนีประนอม จึงสามารถเข้ากับคนได้ทุกประเภท เปิดกว้างสำหรับความคิดเห็นของผู้อื่น และมีการแลกเปลี่ยนข้อมูลกับผู้อื่นอยู่เสมอ อีกทั้งยังเป็นคนที่ซื่อสัตย์ จริงใจ ไม่เอาเปรียบผู้อื่น ยึดมั่นและทำตามคำสัญญาที่รับปากไว้ ทำให้ผู้อื่นไว้วางใจ ในขณะที่เดียวกันก็ไว้วางใจผู้อื่นด้วย

๒.๓) ความสามารถในการแก้ไขปัญหา

ผู้ที่เป็นนักแก้ปัญหาด้วยตัวเอง จะมองเห็นปัญหาก่อนที่มันจะกลายเป็นเรื่องใหญ่ ทั้งยังรู้จักมองด้วยมุมมองที่แตกต่าง จึงสามารถเห็นและจัดการกับปัญหาได้ก่อนผู้อื่น คนที่มีคุณสมบัติเช่นนี้ไม่กลัวที่จะเผชิญหน้ากับปัญหา จึงไม่เคยคิดปิดปัญหาไปให้ผู้อื่น เมื่อเกิดความผิดพลาดขึ้นก็เรียนรู้จากความผิดพลาดของตัวเอง และพยายามทางหนทางใหม่ ๆ ในการแก้ปัญหาอย่างไม่ย่อท้อ

๒.๔) ความสามารถในการคิดริเริ่ม

ผู้ที่มีความคิดริเริ่ม คนที่มีคุณสมบัติเช่นนี้มีแนวโน้มสูงที่จะเป็นผู้นำ เพราะรู้ตัวเองว่าต้องทำอะไรโดยไม่ต้องมีใครบอกให้ทำ ชอบที่จะคิดสร้างสรรค์ ชอบทดลอง ประลองนาที่จะเรียนรู้สิ่งใหม่ ๆ ไม่เพียงเฉพาะกับตัวเองเท่านั้น แต่ยังเป็นตัวตั้งตัวตีให้ผู้อื่นทำในสิ่งใหม่ ๆ เช่นกัน

๒.๕) มีความสามารถในการบริหารจัดการ

ผู้ที่มีทักษะในการบริหารจัดการ สามารถวางแผน งานและจัดลำดับความสำคัญของสิ่งต่าง ๆ ได้ดี รู้ว่าอะไรควรทำก่อน อะไรควรทำทีหลัง มีความสามารถในการทำงานหลายอย่างในเวลาเดียวกัน และสามารถทำงานเสร็จตรงเวลา อีกทั้งยังมีความสามารถในการประสานงานกับผู้อื่นได้ดี

๒.๖) ความสามารถในการปรับตัว

ผู้ที่สามารถปรับตัวเข้ากับสถานการณ์และบุคคลได้ดี เป็นคนเรียนรู้เร็ว ไม่ยึดติดกับตัวเอง พร้อมเปิดรับความคิดใหม่ ๆ เสมอ จึงไม่กลัวที่จะลองทำสิ่งใหม่ๆ และจัดการกับความเปลี่ยนแปลงได้ดี

๓) Skill Sets ตำแหน่งงาน ด้าน Digital IT

งานด้าน Digital Communications and Information Technology หรือ Digital IT จะเป็นที่ต้องการของตลาดแรงงานมาอย่างต่อเนื่องตลอดปีที่ผ่านมา และยังมีแนวโน้มไปถึงปี พ.ศ. ๒๕๖๕ งานด้านนี้จะยังเติบโตอย่างต่อเนื่อง เป็นอาชีพที่องค์กรต้องการ แต่มีความเสี่ยงในการตกงาน อาชีพ Digital และ IT ก็มีโอกาสเสี่ยงตกงาน ๑๗.๕ % หากแรงงานไม่มีการเพิ่มทักษะต่างๆ หรือพัฒนาตัวเอง ทิศทางงาน Digital IT ทิศทางของอุตสาหกรรมทางด้านเทคโนโลยี Digital และ IT ในปีพ.ศ. ๒๕๖๕ ธุรกิจเหล่านี้จะโฟกัสแบบเจาะลึกมากยิ่งขึ้นในเรื่อง Cloud computing, Big data analytics, AI, Encryption และความปลอดภัยทางด้านไซเบอร์, IOTs และการเชื่อมต่ออุปกรณ์ต่าง ๆ , กระบวนการผลิตเนื้อหา รูปภาพ และเสียงอีคอมเมิร์ซ และการค้าในรูปแบบดิจิทัล, AR และ VR, Blockchain, หุ่นยนต์ โดรน การนำหุ่นยนต์มาใช้ในอุตสาหกรรม แขนงมนุษย์ Skill Sets ทักษะที่ต้องพัฒนาทักษะสาย Digital และ IT ต้องมีการพัฒนาให้ทันตามกระแสโลก ยิ่งต้องปรับตัวตามให้ทันเพื่อให้ได้อยู่ในสายงานนี้ต่อไป ได้แก่

๑) ทักษะด้านการคิดวิเคราะห์และทักษะการคิดเชิงนวัตกรรม ทักษะที่ไม่ใช่แต่มนุษย์ไอทีเท่านั้นที่ต้องมีรวมไปถึงสายงานอื่น ๆ เป็นการคิดอย่างมีตรรกะ คิดอย่างมีระบบ คิดวิเคราะห์ แยกแยะ และความคิดอย่างสร้างสรรค์พร้อมนำเสนอไอเดียใหม่ ๆ

๒) ทักษะการออกแบบเทคโนโลยีและการเขียนโปรแกรม ทักษะด้านเทคโนโลยีดิจิทัล ต้องมีการพัฒนาเพิ่ม หรือใครที่ยังไม่มีทักษะด้านนี้ ควรเรียนรู้เพิ่มเติม เพื่อปรับปรุงเทคโนโลยีให้ตรงใจผู้ใช้งานที่สุด

๓) ทักษะการแก้ปัญหาที่มีความซับซ้อน ทักษะนี้ต้องอาศัยประสบการณ์ ความรู้ที่มีมาใช้แก้ปัญหา ผ่านการประมวลผลข้อมูล เพื่อให้แก้ปัญหาได้มีประสิทธิภาพที่สุด

๔) ทักษะการเรียนรู้เชิงรุกและกลยุทธ์การเรียนรู้ ทักษะนี้เกิดจากการลงมือทำด้วยความกระตือรือร้น พร้อมที่จะเรียนรู้และรับสิ่งใหม่ ๆ เพื่อนำมาประยุกต์ใช้กับงานได้อย่างเหมาะสม

๕) ทักษะความยืดหยุ่น รับมือกับความกดดันได้ดี ทักษะที่คนทำงาน Digital และ IT ต้องเพิ่มเข้ามานี้อาจไม่ใช่สิ่งที่คุ้นชิน เพราะคนไอทีมักรับมือกับคอมพิวเตอร์ กับโค้ด หรือกับโปรแกรมเป็นหลัก แต่ต่อไปจะมีคนเข้ามาเกี่ยวข้องกับงานของคุณมากขึ้น จึงต้องรับมือกับความกดดัน

๖) ทักษะความคิดสร้างสรรค์และความคิดริเริ่ม คุณต้องสามารถสร้างสรรค์ไอเดียแปลกใหม่ได้ และต้องใช้งานได้จริง

๗) ทักษะในการคิดวิเคราะห์และการคิดเชิงวิพากษ์ เป็นอีกหนึ่งทักษะในการคิดวิเคราะห์ แยกแยะถึงจุดเด่น จุดด้อย ข้อดี ข้อเสีย ก่อนจะหาข้อสรุปและทำการตัดสินใจ เป็นทักษะที่ผู้นำควรมีอย่างยิ่ง

๘) ทักษะการใช้เหตุผล การแก้ปัญหา และการคิดสร้างสรรค์ ทักษะด้านไอเดียสร้างสรรค์น่าจะเหมาะกับงานประเภทการออกแบบและงานด้านความคิดสร้างสรรค์มากกว่า ทักษะนี้คือสิ่งที่ต้องเพิ่มเข้ามาในงาน Digital และ IT เพื่อนำมาประกอบการสร้างนวัตกรรมใหม่ ๆ

๙) ทักษะการเป็นผู้นำและสร้างแรงบันดาลใจ เป็นทักษะในการบริหารทีมให้อยู่รอด มีประสิทธิภาพ เป็นผู้นำที่มีความรับผิดชอบ ทุ้มเทให้ทีมงาน ให้กับทีม และให้กับองค์กร และยังเป็นแรงบันดาลใจให้กับลูกทีมได้

๒.๖ เครื่องมือที่ใช้ในการพัฒนาบุคลากร

เครื่องมือที่ใช้ในการพัฒนาบุคลากร โดยแบ่งตามรูปแบบการสื่อสาร แบ่งตามหน่วยงานหรือบุคคลที่ควรเป็นผู้รับผิดชอบ สามารถแบ่งกลุ่มได้ดังต่อไปนี้

๑) กลุ่มเครื่องมือ การสื่อสารแบบตัวต่อตัวหรือกับกลุ่มขนาดเล็ก

๑.๑) การสอนงาน (Coaching) เป็นวิธีพัฒนาทรัพยากรบุคคลในพื้นที่ปฏิบัติงานจริง และเป็นหน้าที่ของผู้บังคับบัญชาที่ต้อง สอนงานผู้ใต้บังคับบัญชา โดยมีเป้าหมายเพื่อพัฒนาศักยภาพของผู้ใต้บังคับบัญชาให้มีความรู้ทักษะ และสมรรถนะที่ เหมาะสม

๑.๒) โปรแกรมพี่เลี้ยง (Mentoring Program) เน้นการพัฒนา จิตใจ การปรับตัว การทำงานร่วมกับผู้อื่นภายในองค์กร ซึ่งบุคลากรจะมีพี่เลี้ยงที่ได้รับการคัดเลือกให้ดูแลเอาใจใส่ หน้าที่หลักของพี่เลี้ยง ทำหน้าที่แลกเปลี่ยนความรู้ ประสบการณ์ ข้อมูลต่าง ๆ เพื่อส่งเสริม สนับสนุน และผลักดันให้บุคลากรมีความพร้อมในการทำงานที่จะเจริญเติบโตและความก้าวหน้า

๑.๓) การให้คำปรึกษาด้านชีวิตการทำงาน (Counseling) ให้คำปรึกษาแนะนำ เมื่อบุคลากร มีปัญหาที่เกิดขึ้นจากงานรับผิดชอบหัวหน้างานจะต้องทำหน้าที่ให้คำแนะนำ เพื่อให้บุคลากรสามารถแก้ไข ปัญหาที่เกิดขึ้นได้ ผู้ให้คำปรึกษาด้านชีวิตการทำงาน (Counselor)

๑.๔) การให้คำปรึกษาแนะนำ (Consulting) เมื่อบุคลากรมีปัญหาที่เกิดขึ้นจากงานที่รับผิดชอบ หัวหน้างานจะต้องทำหน้าที่ให้แนวทาง คำแนะนำ เคล็ดลับ และวิธีการ เพื่อให้บุคลากรแก้ไขปัญหาได้

๑.๕) การให้ข้อมูลป้อนกลับ (Feedback) เน้นการติดตาม ตรวจสอบ ประเมิน และแจ้งผลหรือใช้ข้อมูลป้อนกลับแก่บุคลากร เพื่อให้บุคลากรปรับปรุง พัฒนาประสิทธิภาพ และความสามารถในการทำงาน

เพื่อพัฒนาปรับปรุงผลการปฏิบัติงานของพนักงาน เป็นส่วนหนึ่งของการสอนงานและการเรียนรู้งาน ให้เป็นไปตามมาตรฐาน เป้าหมายที่ตกลงกันได้

๒) กลุ่มเครื่องมือที่ใช้ การสื่อสารแบบกลุ่ม

๒.๑) การฝึกอบรมในห้องเรียน (Classroom Training) เน้นผู้เรียนหลากหลายกลุ่ม / หลากหลายตำแหน่งงาน โดยองค์กรจัดอบรมหรือส่งบุคลากรไปฝึกอบรมจากหน่วยงานภายนอกที่เหมาะสม โดยจะต้องมีเป้าหมายที่ชัดเจน และผู้สอนจะต้องมีทักษะสื่อสาร ทักษะแรงจูงใจต่อผู้ฟัง

๒.๒) การประชุม / สัมมนา (Meeting / Seminar) เน้นการพูดคุยระดมความคิดเห็นของทีมงาน ให้เกิดการแลกเปลี่ยนมุมมองที่หลากหลาย

๓) กลุ่มเครื่องมือที่เป็นกลไกที่อยู่ในขอบเขตที่หน่วยงานบริหารงานด้านทรัพยากรมนุษย์ พึงกระทำได้

๓.๑) จัดทำแผนพัฒนาบุคลากรเป็นรายบุคคล (Individual Development Plan) ตาม Competency – Based Training & Development แผนพัฒนาบุคลากรเป็นรายบุคคลเป็นกรอบ หรือแนวทางที่จะช่วยให้บุคลากรสามารถปฏิบัติงานได้บรรลุเป้าหมายทั้งในระยะสั้นการปรับปรุงผลการปฏิบัติงาน และระยะยาว เพื่อความก้าวหน้าในอาชีพ

๓.๒) การจัดทำหลักสูตรการพัฒนาบุคลากรที่เป็นมาตรฐาน แบ่งตามระดับ เช่น Potential Leadership Development Program / Management Development Program/ Executive Development Program เป็นการพัฒนาบุคลากรในกลุ่มที่มีความคล้ายคลึงกัน เช่นระดับความรับผิดชอบ ตำแหน่งงาน อายุงาน หรือ ระดับทักษะ / ความรู้ / ความเชี่ยวชาญ อาจมีการเรียนเชิญวิทยากรผู้เชี่ยวชาญจากภายนอกมาให้ความรู้

๓.๓) การหมุนเวียนงาน (Job Rotation) เน้นบุคลากรหมุนเวียนงานจากงานหนึ่งไปยังงานหนึ่ง เพื่อเรียนรู้งานอื่นๆ ตามระยะเวลาที่กำหนด จะทำให้พนักงานเกิดความความรู้ ทักษะอื่นๆ ทำให้พนักงานได้เห็นภาพรวมของบริษัทมากขึ้น

๓.๔) การเป็นวิทยากรภายใน (Internal Trainer) เน้นการสร้างบุคลากรที่มีความสามารถในการถ่ายทอด การสอน ผู้ที่มีความเชี่ยวชาญในด้านต่างๆ โดยมอบหมายให้บุคลากรเหล่านี้เป็นวิทยากรภายในองค์กร

๓.๕) การฝึกงานกับผู้เชี่ยวชาญ (Counterpart) การฝึกปฏิบัติจริงกับผู้เชี่ยวชาญที่มีประสบการณ์ เป็นการฝึกอบรมภายนอกสถานที่ หรือการเชิญผู้เชี่ยวชาญเข้ามาฝึกอบรมในองค์กร

๓.๖) จัดทำ Personal Learning Cloud (คลาวด์เพื่อการเรียนรู้ส่วนบุคคล) เป็นเว็บไซต์ หรือ แอปพลิเคชัน โดยออกแบบหลักสูตรการเรียนรู้เฉพาะบุคคล กำหนดแหล่งเรียนรู้และติดตามผลการเรียนรู้จากแหล่งต่าง ๆ ทั้งภายในและภายนอกองค์กร ทั้ง Online และ Offline

๓.๗) จัดทำ Fast Track Career Path สำหรับบุคลากรความสามารถสูง ที่ให้โอกาส อำนาจหน้าที่ ความรับผิดชอบ ผลตอบแทน อย่างเหมาะสม

๔) กลุ่มเครื่องมือที่เป็นกลไกที่อยู่ในขอบเขตที่ฝ่ายบริหารจัดการองค์กรพึงกระทำได้

๔.๑) การติดตาม / การสังเกต (Job Shadowing) เน้นการเรียนรู้แบบลอกเลียนแบบ

๔.๒) การเปรียบเทียบกับคู่แข่ง (Benchmarking) นำระบบงานจากองค์กรเป็นตัวอย่งมาวิเคราะห์เปรียบเทียบขั้นตอน หรือระบบงาน เพื่อกระตุ้นแรงจูงใจให้กับบุคลากร

๔.๓) ร่วมมือกับสถาบันการศึกษาเพื่อพัฒนาหลักสูตรที่ตรงกับความต้องการขององค์กร ผู้ที่จบจากสถาบันการศึกษามีทักษะ ความรู้ ความสามารถ ไม่เพียงพอต่อการทำงาน ดังนั้นจะต้องหาทางร่วมมือกับสถาบันการศึกษาเพื่อปรับเปลี่ยนหลักสูตร เพื่อให้ผู้ที่จบการศึกษา มีทักษะต่างๆ ที่ตรงตามความต้องการขององค์กร

๔.๔) การจัดให้มีการจัดการเรียนรู้ (Knowledge Management) ภายในองค์กร รวมถึงมี Community of practitioner (CoP หรือชุมชนผู้ปฏิบัติ) เพื่อการแลกเปลี่ยนเรียนรู้

๔.๕ การจัดประกวดแผนธุรกิจ หรือ การจัดประกวดนวัตกรรม โดยมีอาจารย์ที่ปรึกษาทั้งภายนอกภายในให้ความช่วยเหลือ การเพิ่มความรู้ สร้างแรงบันดาลใจนำไปสู่การวางแผนธุรกิจใหม่หรือสร้างนวัตกรรม ทำให้บุคลากรได้เรียนรู้องค์ความรู้ ทักษะต่างๆ จากผู้เชี่ยวชาญภายนอก เครื่องมือนี้อาจจะช่วยพัฒนาพนักงานและนำไปปฏิบัติได้จริง

๔.๖ สร้างการสวมบทบาทในด้านต่าง ๆ เพื่อสร้างแรงบันดาลใจในการพัฒนาตนเองให้พนักงาน

๔.๗ กระตุ้นพฤติกรรมการเรียนรู้ผ่านกลไกของเกม (Gamification) และการใช้เกมเป็นสื่อการสอน (Game – Based Learning) เน้นการพัฒนาบุคลากรในด้านการแข่งขัน โดยมีกฎ กติกา การสะสมคะแนน ประยุกต์เข้ากับกระบวนการหรือกิจกรรมต่าง ๆ เพื่อเป็นการพัฒนาการทำงาน

๔.๘) Simulation Game (เกมจำลองเหมือนจริง) เมื่อมีเหตุฉุกเฉินเกิดขึ้นในโรงงาน พนักงานสามารถสวมบทบาทด้านอื่นๆ ได้ เช่น บทบาทที่ไม่ใช่ตำแหน่งงานของตน

๔.๙) พัฒนาความพร้อมของอุปกรณ์ เครื่องมือ และผนวก Collaboration Platform ที่เพิ่มความสามารถในการสร้างเครือข่ายสังคม (Social Networking Capability) เข้าไปในกระบวนการทำงาน (Work Processes) ให้มีการสื่อสารข้อมูล ติดตาม ตรวจสอบข้อมูล เรียนรู้ร่วมกัน รวมไปถึงสามารถสร้างนวัตกรรมร่วมกันได้

๕) กลุ่มเครื่องมือที่เป็นกลไกที่อยู่ในขอบเขตที่หัวหน้างานพึงกระทำได้

๕.๑) การฝึกอบรมในขณะทำงาน (On the job Training : OJT) เปิดโอกาสให้พนักงานเรียนรู้หลากหลายทักษะในระหว่างการปฏิบัติงาน

๕.๒) การเพิ่มคุณค่าในงาน (Job Enrichment) การมอบหมายงานที่ยาก บุคลากรจะต้องใช้การคิดวิเคราะห์ ความคิดสร้างสรรค์ ช่วยให้พนักงานได้เรียนรู้สิ่งใหม่ ๆ และพัฒนาทักษะใหม่ มีการเปลี่ยนแปลงลักษณะงาน นอกจากนี้ยังจะสร้างความเชี่ยวชาญให้เกิดความสามารถในการบริหารจัดการองค์กรได้

๕.๓) การเพิ่มปริมาณงาน (Job Enlargement) เน้นมอบหมายงานมากขึ้น เพื่อเป็นการเพิ่มทักษะในการบริหารงานที่มีปริมาณมากกว่าเดิม ได้แก่ ทักษะการบริหารเวลา ทักษะการวางแผน การแก้ปัญหา และการตัดสินใจ

๕.๔) การมอบหมายงาน (Delegation) เน้นการกระจายงานในหน้าที่ความรับผิดชอบ และอำนาจการตัดสินใจในขอบเขตที่กำหนดให้ผู้ใต้บังคับบัญชาปฏิบัติแทน

๕.๕) การทำกิจกรรม (Activity) เน้นการมอบหมายกิจกรรมระยะสั้น ไม่ต้องมีระยะเวลาและขั้นตอนการดำเนินงานมากนัก แต่ต้องอาศัยความร่วมมือของบุคลากรในการรับผิดชอบให้บรรลุเป้าหมายที่กำหนด

๕.๖) การมอบหมายโครงการที่ท้าทาย (Challenging Project) นอกเหนือจากงานประจำ การสร้างนวัตกรรม การออกแบบสินค้า / บริการใหม่ จะทำให้ทราบถึงความเสี่ยงและอนาคตของบริษัท

๖) เครื่องมือที่อยู่ในขอบเขตที่พนักงานพึงกระทำได้ด้วยตนเอง

การเรียนรู้ด้วยตนเอง (Self - Learning) เน้นการฝึกฝนปฏิบัติด้วยตนเองจากแหล่งต่างๆ ช่องทางการเรียนรู้ต่างๆ หรือค้นคว้าผ่าน Internet และสอบถามผู้รู้

การวางแผนพัฒนากำลังคนจังหวัดสกลนคร พ.ศ. ๒๕๖๕ -๒๕๗๐ การพัฒนากำลังแรงงานต้องพัฒนา ๕๐% ของกำลังแรงงานต่อปีภายในปี ๒๕๖๘ โดยนำแรงงานมา Reskill Upskill Newskill เพื่อเตรียมความพร้อมต่อการทำงานในอนาคตหลังวิกฤตเศรษฐกิจโควิด ๑๙ (เสาวรัช รัตนคำฟู, ๒๕๖๔) รวมทั้งแสดงให้เห็นถึงความสำคัญในการพัฒนาและยกระดับทักษะผู้ได้รับผลกระทบจากวิกฤตการณ์โควิด-๑๙ พร้อมกลับสู่ตลาดแรงงานหรือประกอบอาชีพใหม่ สร้างทักษะให้กับกลุ่มว่างงาน แรงงานคืนถิ่น ผู้ประกอบการอาชีพอิสระ เพื่อให้สามารถสร้างงาน สร้างอาชีพด้วยตนเองและการพัฒนาทักษะและการเรียนรู้ตลอดชีวิต (Life-Long Learning) เพื่ออัปเดตให้มี “ทักษะชุดใหม่” ที่สามารถทำงานร่วมกับหุ่นยนต์และระบบอัตโนมัติได้ เพื่อเป็นการปรับตัวในการทำงานสำหรับโลกอนาคต เพื่อการเพิ่มขีดความสามารถในการแข่งขันของประเทศ

ส่วนที่ ๓ สารสำคัญของแผนพัฒนากำลังคนจังหวัดยโสธร พ.ศ. ๒๕๖๖ – ๒๕๗๐

๓.๑ ภาพรวม (บริบทและความท้าทาย)

๑) การวิเคราะห์สภาพแวดล้อมด้านการพัฒนากำลังคน

การเริ่มต้นจัดทำแผนพัฒนากำลังคนจังหวัดยโสธรสิ่งสำคัญในการเริ่มต้นการวางแผนพัฒนากำลังคนควรทำการวิเคราะห์สถานการณ์กำลังคนจังหวัดยโสธร โดยใช้กระบวนการ SWOT ANALYSIS เพื่อกำหนดกรอบแนวคิดและค้นหาวิธีการที่จะค้นพบวิธีหรือการวางแผนในการจัดทำแผนพัฒนากำลังคน มีประสิทธิภาพและบรรลุตามเป้าประสงค์และดัชนีตัวชี้วัด

แสดงข้อมูลการวิเคราะห์ SWOT ANALYSIS กำลังคนจังหวัดยโสธร

ข้อมูลการวิเคราะห์ SWOT ANALYSIS กำลังคนจังหวัดยโสธร (จุดแข็ง, จุดอ่อน)

จุดแข็ง (Strength : S)		จุดอ่อน (Weakness : W)	
S _๑	หน่วยงานที่เกี่ยวข้องพัฒนากำลังแรงงานมีจำนวนมากและบริบทในการผลิตสนับสนุนกำลังคนเพื่อเข้าทำงาน	W _๑	หน่วยงานฝึกอบรมไม่สามารถตอบสนองความต้องการการฝึกอบรมของสถานประกอบการได้อย่างครบถ้วน
S _๒	พื้นที่เหมาะสมในการเพาะปลูก	W _๒	แรงงานส่วนใหญ่ไม่ใช่คนที่จบตรงสายอาชีพนั้นๆ
S _๓	มีแรงงานจำนวนมาก	W _๓	ผู้ที่จบการศึกษาไม่คำนึงถึงตำแหน่งงานหรือสาขาที่ขาดแคลน
S _๔	มีการรวมกลุ่มเครือข่ายที่เข้มแข็ง	W _๔	ขาดการเชื่อมโยงการพัฒนากำลังคนระหว่างหน่วยงาน
S _๕	มีหน่วยงานในการถ่ายทอดองค์ความรู้	W _๕	ขาดความรู้ด้านเทคโนโลยี
S _๖	มีภูมิปัญญาเดิมของแรงงานในพื้นที่ปราชญ์ชาวบ้าน	W _๖	มีต้นทุนสูงจากภาวะเศรษฐกิจ
S _๗	มีพื้นที่ในการทำงานเกษตรจำนวนมาก	W _๗	แรงงานส่วนใหญ่เป็นผู้สูงอายุ
S _๘	แรงงานไทยสามารถทำงานได้หลากหลายสายงาน	W _๘	ขาดนวัตกรรมด้านการเกษตร
		W _๙	แรงงานจบการศึกษาต่ำ
		W _{๑๐}	ขาดการส่งเสริมและสนับสนุนด้านการเกษตร
		W _{๑๑}	มีนโยบายสนับสนุนด้านภาคเกษตร
		W _{๑๒}	ขาดองค์ความรู้ในการบริหารจัดการเกษตรตามฤดูกาล
		W _{๑๓}	แรงงานขาดแหล่งเงินทุน
		W _{๑๔}	แรงงานยังขาดความรู้ด้านเทคโนโลยีทางการเกษตร เทคโนโลยีด้านยานยนต์ และเทคโนโลยีทางด้านไฟฟ้า
		W _{๑๕}	แรงงานขาดวินัยทางการเงิน
		W _{๑๖}	การว่างงานแอบแฝง ว่างงานตามฤดูกาล

การวิเคราะห์ SWOT ANALYSIS กำลังคนจังหวัดยโสธร (โอกาส,อุปสรรค)

โอกาส (Opportunities : O)		อุปสรรค (Threat : T)	
O _๑	เทคโนโลยีใหม่ๆ การเข้าถึงองค์ความรู้ผ่านเทคโนโลยีที่หลากหลาย แรงงานมีความต้องการในการพัฒนา	T _๑	สถานการณ์การแพร่ระบาด Covid- ๑๙ส่งผลให้แรงงานไม่สามารถหางานตามสาขาอาชีพที่จับมาได้ตามความต้องการ
O _๒	การรับรองมาตรฐานฝีมือแรงงานตามกฎหมายกำหนด	T _๒	ปัญหาการว่างงานเพิ่มขึ้น เพราะมีการนำเทคโนโลยีมาใช้ทดแทนแรงงาน
O _๓	แรงงานอุตสาหกรรมต่างๆ กลับภูมิลำเนา	T _๓	เทคโนโลยีมาใช้ทดแทนแรงงาน
O _๔	รัฐบาลมี พรบ.ส่งเสริมการพัฒนาฝีมือแรงงานพ.ศ.๒๕๔๕ และแก้ไขเพิ่มเติมโดยยกเว้นภาษี๑๐๐ % .ให้กับ สปก. ของค่าใช้จ่ายในการฝึกอบรม	T _๔	เปิดโอกาสให้แรงงานต่างชาติที่มีศักยภาพ
O _๕	ความต้องการแรงงานภาคอุตสาหกรรมมีแนวโน้มขยายตัวสูง.ในด้านเทคโนโลยีและSoftskill	T _๕	เคลื่อนย้ายเข้ามาทำงานจังหวัดยโสธร
O _๖	โอกาสการสร้างความร่วมมือในการผลิต	T _๖	สถานประกอบการยกเลิกกิจการเนื่องจากสถานการณ์การแพร่ระบาด Covid ๑๙
O _๗	แรงงานสอดคล้องต่อความต้องการตลาดแรงงาน	T _๗	การย้ายสถานประกอบการไปยังต่างประเทศ
O _๘	การเจริญเติบโตของเกษตรอินทรีย์	T _๘	ภาครัฐไม่สามารถกำหนดสัดส่วนผู้เรียนสายอาชีพได้อย่างชัดเจน
O _๙	ภาครัฐสนับสนุนช่องทางการตลาด	T _๙	รูปแบบการฝึกอบรมที่เปลี่ยนแปลงไป
O _{๑๐}	การพัฒนาเทคโนโลยีด้านการเกษตร	T _{๑๐}	สถานประกอบการต้องการกำลังคนที่มีทักษะหลากหลายและทักษะเชิงลึก
O _{๑๑}	ทุนทางด้านทรัพยากรธรรมชาติสูง	T _{๑๑}	ภัยธรรมชาติที่ต่างกันของแต่ละพื้นที่
		T _{๑๒}	การสนับสนุนของภาครัฐไม่ตรงกับความต้องการของเกษตรกร
		T _{๑๓}	ขาดระบบขนส่งมวลชนที่ยังไม่ครอบคลุมทั้งจังหวัด
		T _{๑๔}	แรงงานการขาดโอกาสในการเข้าถึงแหล่งเงินทุนดอกเบี้ยต่ำ
		T _{๑๕}	ข้อจำกัดของระเบียบราชการในการจัดซื้อจัดจ้าง

๒) การกำหนดกลยุทธ์ในการพัฒนากำลังคนจังหวัดยโสธร โดยใช้เครื่องมือ TOWS MATRIX
การกำหนดกลยุทธ์การพัฒนาจังหวัดยโสธร โดยใช้ TOWS Matrix

(๑) กลยุทธ์ SO เชิงรุก

จุดแข็ง (Strength : S)		โอกาส (Opportunities : O)		กลยุทธ์	
S _๑	หน่วยงานที่เกี่ยวข้องพัฒนากำลังแรงงานมีจำนวนมากและบริบทในการผลิตสนับสนุนกำลังคนเพื่อเข้าทำงาน	O _๑	เทคโนโลยีใหม่ๆ การเข้าถึงองค์ความรู้ผ่านเทคโนโลยีที่หลากหลาย แรงงานมีความต้องการในการพัฒนา	SO _๑	นำเทคโนโลยีใหม่ๆ มาใช้ในการพัฒนาแรงงานในพื้นที่
S _๒	พื้นที่เหมาะสมในการเพาะปลูก	O _๒	การรับรองมาตรฐานฝีมือแรงงาน ตามกฎหมายกำหนด	SO _๒	พัฒนาแรงงานด้านเกษตรอินทรีย์และเกษตรปลอดภัย
S _๓	มีแรงงานจำนวนมาก	O _๓	แรงงานอุตสาหกรรมต่างๆ กลับภูมิลำเนา	SO _๓	การเพิ่มช่องทางตลาดให้สอดคล้องกับสถานการณ์แรงงาน
S _๔	มีการรวมกลุ่มเครือข่ายที่เข้มแข็ง	O _๔	รัฐบาลมี พรบ.ส่งเสริมการพัฒนาฝีมือแรงงานพ.ศ.๒๕๔๕ และแก้ไขเพิ่มเติม โดยยกเว้นภาษี๑๐๐% ให้กับ สปก. ของค่าใช้จ่ายในการฝึกอบรม		
S _๕	มีหน่วยงานในการถ่ายทอดองค์ความรู้	O _๕	ความต้องการแรงงานภาคอุตสาหกรรมมีแนวโน้มขยายตัวสูง.ในด้านเทคโนโลยีและSoftskill		
S _๖	มีภูมิปัญญาเดิมของแรงงานในพื้นที่ปราชญ์ชาวบ้าน	O _๖	โอกาสการสร้างความร่วมมือในการผลิต		
S _๗	มีพื้นที่ในการทำงานเกษตรจำนวนมาก	O _๗	แรงงานสอดคล้องต่อความต้องการตลาดแรงงาน		
S _๘	แรงงานไทยสามารถทำงานได้หลากหลายสายงาน	O _๘	การเจริญเติบโตของเกษตรอินทรีย์		
		O _๙	ภาครัฐสนับสนุนช่องทางการตลาด		
		O _{๑๐}	การพัฒนาเทคโนโลยีด้านการเกษตร		
		O _{๑๑}	ทุนทางด้านทรัพยากรธรรมชาติสูง		

(๒) จุดแข็ง (S)+ อุปสรรค (T) กลยุทธ์เชิงป้องกัน

จุดแข็ง (Strength : S)		อุปสรรค (Threat : T)		กลยุทธ์	
S _๑	หน่วยงานที่เกี่ยวข้องพัฒนากำลังแรงงานมีจำนวนมากและบริบทในการผลิตสนับสนุนกำลังคนเพื่อเข้าทำงาน	T _๑	สถานการณ์การแพร่ระบาด Covid-๑๙ส่งผลให้แรงงานไม่สามารถหางานตามสาขาอาชีพที่จับมาได้ตามความต้องการ	ST _๑	การนำเทคโนโลยีด้านการเกษตรมาใช้ในการพัฒนา
S _๒	พื้นที่เหมาะสมในการเพาะปลูก	T _๒	ปัญหาการว่างงานเพิ่มขึ้น เพราะมีการนำเทคโนโลยีมาใช้ทดแทนแรงงาน	ST _๒	แรงงานจำนวนมากได้รับการถ่ายทอดองค์ความรู้เพื่อนำไปประกอบอาชีพ
S _๓	มีแรงงานจำนวนมาก	T _๓	เทคโนโลยีมาใช้ทดแทนแรงงาน	ST _๓	การพัฒนาช่องทางการตลาดออนไลน์
S _๔	มีการรวมกลุ่มเครือข่ายที่เข้มแข็ง	T _๔	เปิดโอกาสให้แรงงานต่างชาติที่มีศักยภาพ		
S _๕	มีหน่วยงานในการถ่ายทอดองค์ความรู้	T _๕	เคลื่อนย้ายเข้ามาทำงานจังหวัดโยธธ		
S _๖	มีภูมิปัญญาเดิมของแรงงานในพื้นที่ปราชญ์ชาวบ้าน	T _๖	สถานประกอบการยกเลิกกิจการเนื่องจากสถานการณ์การแพร่ระบาด Covid ๑๙		
S _๗	มีพื้นที่ในการทำงานเกษตรจำนวนมาก	T _๗	การย้ายสถานประกอบการไปยังต่างประเทศ		
		T _๘	ภาครัฐไม่สามารถกำหนดสัดส่วนผู้เรียนสายอาชีพได้อย่างชัดเจน		
		T _๙	รูปแบบการฝึกอบรมที่เปลี่ยนแปลงไป		
		T _{๑๐}	สถานประกอบการต้องการกำลังคนที่มีทักษะหลากหลายและทักษะเชิงลึก		
		T _{๑๑}	ภัยธรรมชาติที่ต่างกันของแต่ละพื้นที่		
		T _{๑๒}	การสนับสนุนของภาครัฐไม่ตรงกับความต้องการของเกษตรกร		
		T _{๑๓}	ขาดระบบขนส่งมวลชนที่ยังไม่ครอบคลุมทั้งจังหวัด		
		T _{๑๔}	แรงงานขาดโอกาสในการเข้าถึงแหล่งเงินทุนดอกเบี้ยต่ำ		
		T _{๑๕}	ข้อจำกัดของระเบียบราชการในการจัดซื้อจัดจ้าง		

(๓) กลยุทธ์ WO เชิงแก้ไข

จุดอ่อน (Weakness : W)		โอกาส (Opportunities : O)		กลยุทธ์	
W _๑	หน่วยงานฝึกอบรมไม่สามารถตอบสนองความต้องการการฝึกอบรมของสถานประกอบการได้อย่างครบถ้วน	O _๑	เทคโนโลยีใหม่ๆ การเข้าถึงองค์ความรู้ผ่านเทคโนโลยีที่หลากหลาย แรงงานมีความต้องการในการพัฒนา	WO _๑	แรงงานทั้งในและนอกระบบ แรงงานผู้สูงอายุ มีการพัฒนาทักษะด้านการเกษตร
W _๒	แรงงานส่วนใหญ่ไม่ใช่คนที่จบตรงสายอาชีพนั้นๆ	O _๒	การรับรองมาตรฐานฝีมือแรงงาน ตามกฎหมายกำหนด	WO _๒	แรงงานได้รับการพัฒนาฝีมือแรงงานให้ได้มาตรฐาน
W _๓	ผู้ที่จบการศึกษาไม่คำนึงถึงตำแหน่งงานหรือสาขาที่ขาดแคลน	O _๓	แรงงานอุตสาหกรรมต่างๆ กลับภูมิลำเนา	WO _๓	การส่งเสริมการศึกษาสายอาชีพให้สอดคล้องกับตลาดแรงงานในพื้นที่
W _๔	ขาดการเชื่อมโยงการพัฒนากำลังคนระหว่างหน่วยงาน	O _๔	รัฐบาลมี พรบ.ส่งเสริมการพัฒนาฝีมือแรงงานพ.ศ.๒๕๔๕ และแก้ไขเพิ่มเติม โดยยกเว้นภาษี๑๐๐% ให้กับ สปก. ของค่าใช้จ่ายในการฝึกอบรม	WO _๔	การพัฒนาแนวคิดและทักษะของแรงงาน
W _๕	ขาดความรู้ด้านเทคโนโลยี	O _๕	ความต้องการแรงงานภาคอุตสาหกรรมมีแนวโน้มขยายตัวสูง.ในด้านเทคโนโลยีและSoftskill	WO _๕	การสร้างเกษตรกรรุ่นใหม่ให้เป็น Smart Farmer
W _๖	มีต้นทุนสูงจากภาวะเศรษฐกิจ	O _๖	โอกาสการสร้างความร่วมมือในการผลิต	WO _๖	ส่งเสริมการแปรรูปผลผลิตทางการเกษตรเพื่อสร้างมูลค่าสินค้า
W _๗	แรงงานส่วนใหญ่เป็นผู้สูงอายุ	O _๗	แรงงานสอดคล้องต่อความต้องการตลาดแรงงาน	WO _๗	การอบรมให้ความรู้ทักษะที่จำเป็นแก่แรงงานที่จบการศึกษาต่ำ
W _๘	ขาดนวัตกรรมด้านการเกษตร	O _๘	การเจริญเติบโตของเกษตรอินทรีย์		
W _๙	แรงงานจบการศึกษาต่ำ	O _๙	ภาครัฐสนับสนุนช่องทางการตลาด		
W _{๑๐}	ขาดการส่งเสริมและสนับสนุนด้านการเกษตร	O _{๑๐}	การพัฒนาเทคโนโลยีด้านการเกษตร		
W _{๑๑}	มีนโยบายสนับสนุนด้านภาคเกษตร	O _{๑๑}	ทุนทางด้านทรัพยากรธรรมชาติสูง		
W _{๑๒}	ขาดองค์ความรู้ในการบริหารจัดการเกษตรตามฤดูกาล				
W _{๑๓}	แรงงานขาดแหล่งเงินทุน				
W _{๑๔}	แรงงานยังขาดความรู้ด้านเทคโนโลยีทางการเกษตร เทคโนโลยีด้านยานยนต์ และเทคโนโลยีทางด้านไฟฟ้า				
W _{๑๕}	แรงงานขาดวินัยทางการเงิน				
W _{๑๖}	การว่างงานแบบแฝง ว่างงานตามฤดูกาล				

(๔) จุดอ่อน (W)+ อุปสรรค(T) กลยุทธ์เชิงรับ

จุดอ่อน (Weakness : W)		อุปสรรค (Threat : T)		กลยุทธ์	
W _๑	หน่วยงานฝึกอบรมไม่สามารถตอบสนองความต้องการการฝึกอบรมของสถานประกอบการได้อย่างครบถ้วน	T _๑	สถานการณ์การแพร่ระบาด Covid-๑๙ ส่งผลให้แรงงานไม่สามารถทำงานตามสาขาอาชีพที่จบมาได้ตามความต้องการ	WT _๑	สร้างนวัตกรรมด้านการเกษตรให้รองรับการเปลี่ยนแปลงแบบครบวงจร
W _๒	แรงงานส่วนใหญ่ไม่ใช่คนที่จบตรงสายอาชีพนั้นๆ	T _๒	ปัญหาการว่างงานเพิ่มขึ้น เพราะมีการนำเทคโนโลยีมาใช้ทดแทนแรงงาน		
W _๓	ผู้ที่จบการศึกษาไม่คำนึงถึงตำแหน่งงานหรือสาขาที่ขาดแคลน	T _๓	เทคโนโลยีมาใช้ทดแทนแรงงาน		
W _๔	ขาดการเชื่อมโยงการพัฒนากำลังคนระหว่างหน่วยงาน	T _๔	เปิดโอกาสให้แรงงานต่างชาติที่มีศักยภาพ		
W _๕	ขาดความรู้ด้านเทคโนโลยี	T _๕	เคลื่อนย้ายเข้ามาทำงานจังหวัดโยธธ		
W _๖	มีต้นทุนสูงจากภาวะเศรษฐกิจ	T _๖	สถานประกอบการยกเลิกกิจการเนื่องจากสถานการณ์การแพร่ระบาด Covid ๑๙		
W _๗	แรงงานส่วนใหญ่เป็นผู้สูงอายุ	T _๗	การย้ายสถานประกอบการไปยังต่างประเทศ		
W _๘	ขาดนวัตกรรมด้านการเกษตร	T _๘	ภาครัฐไม่สามารถกำหนดสัดส่วนผู้เรียนสายอาชีพได้อย่างชัดเจน		
W _๙	แรงงานจบการศึกษาต่ำ	T _๙	รูปแบบการฝึกอบรมที่เปลี่ยนแปลงไป		
W _{๑๐}	ขาดการส่งเสริมและสนับสนุนด้านการเกษตร	T _{๑๐}	สถานประกอบการต้องการกำลังคนที่มีทักษะหลากหลายและทักษะเชิงลึก		
W _{๑๑}	มีนโยบายสนับสนุนด้านภาคเกษตร	T _{๑๑}	ภัยธรรมชาติที่ต่างกันของแต่ละพื้นที่		
W _{๑๒}	ขาดองค์ความรู้ในการบริหารจัดการเกษตรตามฤดูกาล	T _{๑๒}	การสนับสนุนของภาครัฐไม่ตรงกับความต้องการของเกษตรกร		
W _{๑๓}	แรงงานขาดแหล่งเงินทุน	T _{๑๓}	ขาดระบบขนส่งมวลชนที่ยังไม่ครอบคลุมทั้งจังหวัด		
W _{๑๔}	แรงงานยังขาดความรู้ด้านเทคโนโลยีทางการเกษตร เทคโนโลยีด้านยานยนต์ และเทคโนโลยีทางด้านไฟฟ้า	T _{๑๔}	แรงงานขาดโอกาสในการเข้าถึงแหล่งเงินทุนดอกเบี้ยต่ำ		
W _{๑๕}	แรงงานขาดวินัยทางการเงิน	T _{๑๕}	ข้อจำกัดของระเบียบราชการในการจัดซื้อจัดจ้าง		
W _{๑๖}	การว่างงานแอบแฝง ว่างงานตามฤดูกาล				

วิสัยทัศน์

“พัฒนากำลังแรงงานให้มีความรู้ ทักษะ และทัศนคติ ก้าวทันเทคโนโลยีและการเปลี่ยนแปลง”

พันธกิจ

(๑) พัฒนากำลังคนให้มีความรู้ ทัศนคติ และมีทักษะ ก้าวทันเทคโนโลยีและการเปลี่ยนแปลงสามารถนำมาประยุกต์ใช้ในการทำงานเพื่อเพิ่มความสามารถในการแข่งขัน

(๒) ส่งเสริมการมีส่วนร่วมและสร้างเครือข่ายเพื่อรองรับการพัฒนากำลังคนของจังหวัด

(๓) พัฒนาหลักสูตรให้สอดคล้องกับความต้องการของพื้นที่

เป้าประสงค์

(๑) ยกระดับกำลังแรงงานของจังหวัดให้เป็นแรงงานฝีมือตามมาตรฐานฝีมือแรงงาน

(๒) เพิ่มผลิตภาพแรงงานและยกระดับรายได้ของกำลังแรงงาน

(๓) เพิ่มขีดความสามารถในการแข่งขันให้กับแรงงานเพื่อสร้างรายได้ในการกระตุ้นเศรษฐกิจของจังหวัด

(๔) เพิ่มความปลอดภัยในการทำงานของกำลังแรงงาน

ผลสัมฤทธิ์

(๑) กำลังแรงงานของจังหวัดเป็นแรงงานฝีมือตามมาตรฐานฝีมือแรงงาน

(๒) ผลิตภาพแรงงานและรายได้ของกำลังแรงงานเพิ่มขึ้น

(๓) แรงงานสามารถสร้างรายได้และสามารถกระตุ้นเศรษฐกิจของจังหวัดได้เพิ่มขึ้น

(๔) กำลังแรงงานมีความปลอดภัยในการทำงาน

ตัวชี้วัด

(๑) ประสิทธิภาพการผลิตด้านปัจจัยแรงงานเพิ่มขึ้นร้อยละ ๒.๕ ต่อปี

(๒) กำลังแรงงานได้รับการพัฒนาศักยภาพแรงงานไม่น้อยกว่าร้อยละ ๗๐ ของเป้าหมายรายปี

ประเด็นการพัฒนา

ประเด็นการพัฒนา ที่ ๑ แรงงานทั้งในและนอกระบบได้รับการพัฒนาฝีมือให้ได้มาตรฐาน

กลยุทธ์

(๑) เสริมสร้างการถ่ายทอดองค์ความรู้แก่แรงงานเพื่อนำไปประกอบอาชีพ

(๒) พัฒนาแรงงานทั้งในและนอกระบบ แรงงานผู้สูงอายุ ให้มีทักษะด้านการเกษตร

(๓) พัฒนาฝีมือแรงงานให้ได้มาตรฐาน

(๔) มีการอบรมให้ความรู้ทักษะที่จำเป็นแก่แรงงานที่จบการศึกษาต่ำ

ประเด็นการพัฒนาที่ ๒ พัฒนาทักษะความรู้และสร้างนวัตกรรมด้านเทคโนโลยีการเกษตร

แบบครบวงจร**กลยุทธ์**

(๑) นำเทคโนโลยีด้านการเกษตรมาใช้ในการพัฒนา

(๒) พัฒนาเทคโนโลยีใหม่ๆ มาใช้ในการพัฒนาแรงงานในพื้นที่

ประเด็นการพัฒนาที่ ๓ ส่งเสริมและพัฒนาทักษะด้านการตลาดแก่แรงงานให้มีรายได้ที่เพิ่มขึ้น

กลยุทธ์

(๑) การเพิ่มช่องทางตลาดให้สอดคล้องกับสถานการณ์แรงงาน

(๒) พัฒนาช่องทางตลาดออนไลน์

๓.๑.๑ เป้าหมายการพัฒนา

เพื่อพัฒนาศักยภาพกำลังคนของจังหวัดยโสธรให้มีความรู้ ทักษะ และสมรรถนะที่สอดคล้องกับบริบทการพัฒนาเศรษฐกิจและสังคมของจังหวัด โดยมุ่งเสริมสร้างความเข้มแข็งของชุมชนท้องถิ่นให้สามารถพึ่งตนเองและจัดการตนเองได้อย่างมีประสิทธิภาพ ลดความเหลื่อมล้ำในการเข้าถึงโอกาสทางการศึกษาและการพัฒนาทักษะอาชีพของประชาชนทุกกลุ่ม และส่งเสริมการมีส่วนร่วมของภาคีเครือข่ายในการพัฒนากำลังคน เพื่อยกระดับคุณภาพชีวิตและสร้างสังคมที่มีความเสมอภาคและยั่งยืน

๓.๑.๒ ตัวชี้วัดและค่าเป้าหมาย (KPIs)

(๑) ประสิทธิภาพการผลิตด้านปัจจัยแรงงานเพิ่มขึ้นร้อยละ ๒.๕ ต่อปี

(๒) กำลังแรงงานได้รับการพัฒนาคุณภาพแรงงานไม่น้อยกว่าร้อยละ ๗๐

ของเป้าหมายรายปี

ประเด็นการพัฒนา

**ประเด็นการพัฒนา ที่ ๑ แรงงานทั้งในและนอกระบบได้รับการพัฒนาฝีมือให้ได้มาตรฐาน
กลยุทธ์**

(๑) เสริมสร้างการถ่ายทอดองค์ความรู้แก่แรงงานเพื่อนำไปประกอบอาชีพ

(๒) พัฒนาแรงงานทั้งในและนอกระบบ แรงงานผู้สูงอายุ ให้มีทักษะด้านการเกษตร

(๓) พัฒนาฝีมือแรงงานให้ได้มาตรฐาน

(๔) มีการอบรมให้ความรู้ทักษะที่จำเป็นแก่แรงงานที่จบการศึกษาต่ำ

ประเด็นการพัฒนาที่ ๒ พัฒนาทักษะความรู้และสร้างนวัตกรรมด้านเทคโนโลยีการเกษตร

แบบครบวงจร

กลยุทธ์

(๑) นำเทคโนโลยีด้านการเกษตรมาใช้ในการพัฒนา

(๒) พัฒนาเทคโนโลยีใหม่ๆ มาใช้ในการพัฒนาแรงงานในพื้นที่

**ประเด็นการพัฒนาที่ ๓ ส่งเสริมและพัฒนาทักษะด้านการตลาดแก่แรงงานให้มีรายได้ที่เพิ่มขึ้น
กลยุทธ์**

(๑) การเพิ่มช่องทางตลาดให้สอดคล้องกับสถานการณ์แรงงาน

(๒) พัฒนาช่องทางการตลาดออนไลน์

๓.๒ สารสำคัญของแผนพัฒนากำลังคนจังหวัด

๓.๒.๑ ประเด็นการพัฒนากำลังคนจังหวัด

แผนพัฒนากำลังคนจังหวัดยโสธร มีประเด็นการพัฒนากำลังคน ดังนี้

๑. ประเด็นการพัฒนากำลังคนจังหวัดยโสธร เรื่องที่ ๑ ส่งเสริม พัฒนาและยกระดับศักยภาพเกษตรกร /กลุ่มเกษตรกร Smart Farmer/Young Farmer และอาสาสมัครเกษตรกร ดังนี้

๑.๑ แผนงาน/โครงการภายใต้ประเด็นการพัฒนากำลังคนจังหวัด

๑.๑.๑ โครงการค่าใช้จ่ายในการดำเนินงานรับรองมาตรฐานผลิตภัณฑ์ชุมชน

(๑) หน่วยงานรับผิดชอบคือสำนักงานอุตสาหกรรมจังหวัดยโสธร

(๒) ประมาณการงบประมาณในการดำเนินงาน ๒๘๐,๐๐๐ บาท

(สองแสนแปดหมื่นบาทถ้วน) โดยมีแหล่งที่มาของงบประมาณจากสำนักงานปลัดกระทรวงอุตสาหกรรม

๑.๑.๒ โครงการส่งเสริมและพัฒนาศักยภาพของอุตสาหกรรมในภูมิภาค

(๑) หน่วยงานรับผิดชอบคือสำนักงานอุตสาหกรรมจังหวัดยโสธร

(๒) ประมาณการงบประมาณในการดำเนินงาน ๔๓๑,๔๐๐ บาท
(สี่แสนสามหมื่นหนึ่งพันสี่ร้อยบาทถ้วน) โดยมีแหล่งที่มาของงบประมาณจากสำนักงานปลัดกระทรวง
อุตสาหกรรม

๑.๑.๓ โครงการพัฒนาเกษตรกรปราดเป็รื่องและเกษตรกรรุ่นใหม่ (Smart Farmer
& Young Smart Farmer)

(๑) หน่วยงานรับผิดชอบคือสำนักงานเกษตรจังหวัดยโสธร

(๒) ประมาณการงบประมาณในการดำเนินงาน ๗๖,๐๐๐ บาท
(เจ็ดหมื่นหกพันบาทถ้วน) โดยมีแหล่งที่มาของงบประมาณจากกรมส่งเสริมการเกษตร

๒. ประเด็นการพัฒนากำลังคนจังหวัดยโสธร เรื่องที่ ๒ พัฒนาและยกระดับ
บุคลากรด้านการท่องเที่ยวและบริการ ดังนี้

๒.๑ แผนงาน/โครงการภายใต้ประเด็นการพัฒนากำลังคนจังหวัด

๒.๑.๑ โครงการพัฒนาด้านการท่องเที่ยวและบริการ

(๑) หน่วยงานรับผิดชอบคือสำนักงานการท่องเที่ยวและกีฬาจังหวัดยโสธร

(๒) ประมาณการงบประมาณในการดำเนินงาน ๔๘๗,๖๐๐ บาท
(สี่แสนแปดหมื่นเจ็ดพันหกร้อยบาทถ้วน) โดยมีแหล่งที่มาของงบประมาณจากจังหวัดยโสธร

๒.๑.๒ โครงการฝึกอบรมอาชีพการนวดแผนไทยเพื่อส่งเสริมสุขภาพ

(๑) หน่วยงานรับผิดชอบคือ องค์การบริหารส่วนจังหวัดยโสธร

(๒) ประมาณการงบประมาณในการดำเนินงาน ๑๐๐,๐๐๐ บาท
(หนึ่งแสนบาทถ้วน) โดยมีแหล่งที่มาของงบประมาณจากกรมส่งเสริมการปกครองท้องถิ่น

๓. ประเด็นการพัฒนากำลังคนจังหวัดยโสธร เรื่องที่ ๓ ส่งเสริมพัฒนาและยกระดับ
สินค้าภูมิปัญญาทางวัฒนธรรมสินค้า OTOP สินค้าชุมชน และผลิตภัณฑ์ชุมชนให้ได้รับมาตรฐาน ดังนี้

๓.๑ แผนงาน/โครงการภายใต้ประเด็นการพัฒนากำลังคนจังหวัด

๓.๑.๑ โครงการฝึกอบรมกลุ่มอาชีพเครื่องจักสาน

(๑) หน่วยงานรับผิดชอบคือองค์การบริหารส่วนจังหวัดยโสธร

(๒) ประมาณการงบประมาณในการดำเนินงาน ๑๐๐,๐๐๐ บาท
(หนึ่งแสนบาทถ้วน) โดยมีแหล่งที่มาของงบประมาณจากกรมส่งเสริมการปกครองท้องถิ่น

๓.๑.๒ โครงการอบรมส่งเสริมเพิ่มศักยภาพกลุ่มอาชีพการผลิตปุ๋ย

อินทรีย์ชีวภาพ

(๑) หน่วยงานรับผิดชอบคือองค์การบริหารส่วนจังหวัดยโสธร

(๒) ประมาณการงบประมาณในการดำเนินงาน ๑๐๐,๐๐๐ บาท
(หนึ่งแสนบาทถ้วน) โดยมีแหล่งที่มาของงบประมาณจากกรมส่งเสริมการปกครองท้องถิ่น

๓.๑.๓ โครงการฝึกอบรมส่งเสริมผ้าทอเพื่อเพิ่มมูลค่าสู่สากล

(๑) หน่วยงานรับผิดชอบคือองค์การบริหารส่วนจังหวัดยโสธร

(๒) ประมาณการงบประมาณในการดำเนินงาน ๑๐๐,๐๐๐ บาท
(หนึ่งแสนบาทถ้วน) โดยมีแหล่งที่มาของงบประมาณจากกรมส่งเสริมการปกครองท้องถิ่น

๓.๑.๔ โครงการฝึกอบรมส่งเสริมอาชีพการแปรรูปอาหาร

(๑) หน่วยงานรับผิดชอบคือองค์การบริหารส่วนจังหวัดยโสธร

(๒) ประมาณการงบประมาณในการดำเนินงาน ๑๐๐,๐๐๐ บาท
(หนึ่งแสนบาทถ้วน) โดยมีแหล่งที่มาของงบประมาณจากกรมส่งเสริมการปกครองท้องถิ่น

๔. ประเด็นการพัฒนากำลังคนจังหวัดยโสธร เรื่องที่ ๔ เพิ่มศักยภาพในการรักษา
ความมั่นคงภายในและความปลอดภัยในชีวิตและทรัพย์สิน ดังนี้

๔.๑ แผนงาน/โครงการภายใต้ประเด็นการพัฒนากำลังคนจังหวัด

๔.๑.๑ โครงการประชุมชี้แจงให้ความรู้งานประกันสังคม

(๑) หน่วยงานรับผิดชอบคือสำนักงานประกันสังคมจังหวัดยโสธร

(๒) ประมาณการงบประมาณในการดำเนินงาน ๔๐,๐๐๐ บาท

(สีหมื่นบาทถ้วน) โดยมีแหล่งที่มาของงบประมาณจากสำนักงานประกันสังคมจังหวัดยโสธร

๕. ประเด็นการพัฒนากำลังคนจังหวัดยโสธร เรื่องที่ ๕ พัฒนาและเสริมสร้างศักยภาพคนตลอดช่วงชีวิต ดังนี้

๗.๑ แผนงาน/โครงการภายใต้ประเด็นการพัฒนากำลังคนจังหวัด

๖.๑.๑ โครงการฝึกวิชาชีพ หลักสูตรการล้างอัดฉีดรถ (คาร์แคร์)

(๑) หน่วยงานรับผิดชอบคือเรือนจำจังหวัดยโสธร

(๒) ประมาณการงบประมาณในการดำเนินงาน ๑๒๐,๐๐๐ บาท

(หนึ่งแสนสองหมื่นบาทถ้วน) โดยมีแหล่งที่มาของงบประมาณจากกรมราชทัณฑ์

๗.๑.๒ โครงการฝึกวิชาชีพ หลักสูตรการเลี้ยงสัตว์

(๑) หน่วยงานรับผิดชอบคือเรือนจำจังหวัดยโสธร

(๒) ประมาณการงบประมาณในการดำเนินงาน ๒๕,๐๐๐ บาท

(สองหมื่นห้าพันบาทถ้วน) โดยมีแหล่งที่มาของงบประมาณจากกรมราชทัณฑ์

๗.๑.๓ โครงการฝึกวิชาชีพ หลักสูตรการนวดแผนไทยหญิง

(๑) หน่วยงานรับผิดชอบคือเรือนจำจังหวัดยโสธร

(๒) ประมาณการงบประมาณในการดำเนินงาน ๒๕,๐๐๐ บาท

(สองหมื่นห้าพันบาทถ้วน) โดยมีแหล่งที่มาของงบประมาณจากกรมราชทัณฑ์

๖. ประเด็นการพัฒนากำลังคนจังหวัดยโสธร เรื่องที่ ๖ ยกกระดับคุณภาพชีวิตเพื่อเพิ่มโอกาสและทางเลือกในการประกอบอาชีพ ดังนี้

๖.๑ แผนงาน/โครงการภายใต้ประเด็นการพัฒนากำลังคนจังหวัด

๖.๑.๑ โครงการยกระดับคุณภาพชีวิตแรงงานอิสระโดยเครือข่ายชุมชน

(๑) หน่วยงานรับผิดชอบคือสำนักงานแรงงานจังหวัดยโสธร

(๒) ประมาณการงบประมาณในการดำเนินงาน ๒๒,๘๘๐ บาท

(สองหมื่นสองพันแปดร้อยแปดสิบบาทถ้วน) โดยมีแหล่งที่มาของงบประมาณจากสำนักงานปลัดกระทรวงแรงงาน

๖.๑.๒ โครงการแก้ไขความเดือดร้อนด้านอาชีพ

(๑) หน่วยงานรับผิดชอบคือสำนักงานแรงงานจังหวัดยโสธร

(๒) ประมาณการงบประมาณในการดำเนินงาน ไม่มี โดยมี

แหล่งที่มาของงบประมาณจาก-

๖.๑.๓ กิจกรรมส่งเสริมสวัสดิการแรงงานเพื่อพัฒนาคุณภาพชีวิต

(๑) หน่วยงานรับผิดชอบคือสำนักงานสวัสดิการและคุ้มครองแรงงาน

(๒) ประมาณการงบประมาณในการดำเนินงาน ๑๒,๐๐๐ บาท

(หนึ่งหมื่นสองพันบาทถ้วน) โดยมีแหล่งที่มาของงบประมาณจากกรมสวัสดิการและคุ้มครองแรงงาน

๘.๑.๔ โครงการสร้างความเข้มแข็งแรงงานนอกระบบ

(๑) หน่วยงานรับผิดชอบคือสำนักงานสวัสดิการและคุ้มครองแรงงาน

(๒) ประมาณการงบประมาณในการดำเนินงาน ๑๒,๐๐๐ บาท
(หนึ่งหมื่นสองพันบาทถ้วน) โดยมีแหล่งที่มาของงบประมาณจากกรมสวัสดิการและคุ้มครองแรงงาน

๙. ประเด็นการพัฒนากำลังคนจังหวัดยโสธร เรื่องที่ ๙ เพิ่มศักยภาพในการรักษา
ความมั่นคงภายในและความปลอดภัยในชีวิตและทรัพย์สิน ดังนี้

๙.๑ แผนงาน/โครงการภายใต้ประเด็นการพัฒนากำลังคนจังหวัด

๙.๑.๑ กิจกรรมส่งเสริมความปลอดภัยให้แก่เครือข่ายแรงงานนอกระบบ

(๑) หน่วยงานรับผิดชอบคือสำนักงานสวัสดิการและคุ้มครองแรงงาน

(๒) ประมาณการงบประมาณในการดำเนินงาน ๑๔,๘๐๐ บาท

(หนึ่งหมื่นสี่พันแปดร้อยบาทถ้วน) โดยมีแหล่งที่มาของงบประมาณจากกรมสวัสดิการและคุ้มครองแรงงาน
ดังรายละเอียดตามแผนพัฒนากำลังคนจังหวัดยโสธร พ.ศ. ๒๕๖๖-๒๕๗๐ (ฉบับทบทวนปี ๒๕๖๙) ข้างท้าย

.....

หมายเหตุ * อุตสาหกรรมสำคัญ จำแนกตาม การจัดประเภทมาตรฐานอุตสาหกรรม (ประเทศไทย) หรือ
Thailand Standard Industrial Classification (TSIC) โดยพิจารณาจาก “หมวดย่อย” รหัส ๐๑ – รหัส ๙๙

แผนพัฒนากำลังคนจังหวัดยโสธร ประจำปีงบประมาณ พ.ศ. ๒๕๖๖-๒๕๗๐ (ฉบับทบทวนปี ๒๕๖๙)

ประเด็นพัฒนาจังหวัด	โครงการ/กิจกรรม/หลักสูตร	กลุ่มอุตสาหกรรม	อาชีพ/ตำแหน่งงาน	ประเภทอุตสาหกรรม/ธุรกิจที่รองรับ (หมวดย่อย TSIC)	หน่วยดำเนินการ	จำนวนแรงงานที่ต้องการ (คน)	งบประมาณที่ได้รับจัดสรร (บาท)	ปีงบประมาณ
ส่งเสริมเกษตรกรอินทรีย์ครบวงจร และได้มาตรฐาน	หลักสูตรการจัดการดินน้ำและปัจจัยการผลิตเกษตรอินทรีย์ รุ่น ๑	อุตสาหกรรมเกษตรและเทคโนโลยีชีวภาพ	สาขาอาชีพการเกษตรและเทคโนโลยีชีวภาพ	การเพาะปลูกและการเลี้ยงสัตว์การล่าสัตว์และกิจกรรมบริการที่เกี่ยวข้อง	วิทยาลัยชุมชนยโสธร	๒๐	๒๒,๕๐๐	๒๕๖๙
	โครงการส่งเสริมการเกษตรที่เป็นมิตรกับสิ่งแวดล้อม - กิจกรรม "Green Gain Day" สร้างการเรียนรู้และสร้างแรงจูงใจ "ไม่เผาแต่ได้รายได้" - กิจกรรมการบริหารจัดการพื้นที่การเกษตรที่เป็นมิตรกับสิ่งแวดล้อมปลูกพืชใช้น้ำน้อย	อุตสาหกรรมเกษตรและเทคโนโลยีชีวภาพ	สาขาอาชีพการเกษตรและเทคโนโลยีชีวภาพ	การเพาะปลูกและการเลี้ยงสัตว์การล่าสัตว์และกิจกรรมบริการที่เกี่ยวข้อง	สำนักงานเกษตรจังหวัดยโสธร	๔๔๐	๓๒๔,๐๐๐	๒๕๖๙
	โครงการพัฒนาเกษตรกรเพื่อให้บริการทางการเกษตร - กิจกรรมช่างเกษตรท้องถิ่นหลักสูตรพื้นฐาน	อุตสาหกรรมเกษตรและเทคโนโลยีชีวภาพ	สาขาอาชีพการเกษตรและเทคโนโลยีชีวภาพ	การเพาะปลูกและการเลี้ยงสัตว์การล่าสัตว์และกิจกรรมบริการที่เกี่ยวข้อง	สำนักงานเกษตรจังหวัดยโสธร	๕๐	๓๓,๙๐๐	๒๕๖๙
	โครงการขยายผลแปลงต้นแบบการใช้น้ำอย่างรู้คุณค่าในโครงการอันเนื่องมาจากพระราชดำริ - กิจกรรมถ่ายทอดความรู้หลักสูตรการใช้น้ำอย่างรู้คุณค่าสำหรับเกษตรกรในพื้นที่	อุตสาหกรรมเกษตรและเทคโนโลยีชีวภาพ	สาขาอาชีพการเกษตรและเทคโนโลยีชีวภาพ	การเพาะปลูกและการเลี้ยงสัตว์การล่าสัตว์และกิจกรรมบริการที่เกี่ยวข้อง	สำนักงานเกษตรจังหวัดยโสธร	๕๐	๑๒,๕๐๐	๒๕๖๙
	โครงการส่งเสริมเศรษฐกิจพอเพียงในชุมชน ตามพระราชดำริ สมเด็จพระกนิษฐาธิราชเจ้า กรมสมเด็จพระเทพรัตนราชสุดาฯ สยามบรมราชกุมารี - กิจกรรมการถ่ายทอดความรู้เทคโนโลยีด้านการเกษตรเพื่อเพิ่มประสิทธิภาพการผลิตและการตลาด	อุตสาหกรรมเกษตรและเทคโนโลยีชีวภาพ	สาขาอาชีพการเกษตรและเทคโนโลยีชีวภาพ	การเพาะปลูกและการเลี้ยงสัตว์การล่าสัตว์และกิจกรรมบริการที่เกี่ยวข้อง	สำนักงานเกษตรจังหวัดยโสธร	๑๕๐	๓๐,๐๐๐	๒๕๖๙
	โครงการคลินิกเกษตรเคลื่อนที่ในพระราชานุเคราะห์ สมเด็จพระบรมโอรสาธิราชฯ สยามมกุฎราชกุมาร - กิจกรรมฝึกอบรมระยะสั้นเพื่อป้องกันและแก้ไขปัญหาด้านการเกษตรที่สำคัญในพื้นที่	อุตสาหกรรมเกษตรและเทคโนโลยีชีวภาพ	สาขาอาชีพการเกษตรและเทคโนโลยีชีวภาพ	การเพาะปลูกและการเลี้ยงสัตว์การล่าสัตว์และกิจกรรมบริการที่เกี่ยวข้อง	สำนักงานเกษตรจังหวัดยโสธร	๕๐	๕,๐๐๐	๒๕๖๙
	โครงการศูนย์เรียนรู้การเพิ่มประสิทธิภาพการผลิตสินค้าเกษตร - กิจกรรมเสริมสร้างศักยภาพเกษตรกรผู้นำ	อุตสาหกรรมเกษตรและเทคโนโลยีชีวภาพ	สาขาอาชีพการเกษตรและเทคโนโลยีชีวภาพ	การเพาะปลูกและการเลี้ยงสัตว์การล่าสัตว์และกิจกรรมบริการที่เกี่ยวข้อง	สำนักงานเกษตรจังหวัดยโสธร	๙๐	๔๕,๐๐๐	๒๕๖๙
	โครงการพัฒนาเกษตรกรปราดเปรื่องและเกษตรกรรุ่นใหม่ (Smart Farmer & Young Smart Farmer) - กิจกรรมถ่ายทอดความรู้เพื่อพัฒนาสมรรถนะเกษตรกรให้เป็น Smart Farmer - กิจกรรมอบรมหลักสูตรพัฒนาเกษตรกรรุ่นใหม่ให้เป็น Young Smart Farmer	อุตสาหกรรมเกษตรและเทคโนโลยีชีวภาพ	สาขาอาชีพการเกษตรและเทคโนโลยีชีวภาพ	การเพาะปลูกและการเลี้ยงสัตว์การล่าสัตว์และกิจกรรมบริการที่เกี่ยวข้อง	สำนักงานเกษตรจังหวัดยโสธร	๑๑๕	๗๖,๐๐๐	๒๕๖๙

ประเด็นพัฒนาจังหวัด	โครงการ/กิจกรรม/หลักสูตร	กลุ่มอุตสาหกรรม	อาชีพ/ตำแหน่งงาน	ประเภทอุตสาหกรรม/ธุรกิจที่รองรับ (หมวดย่อย TSIC)	หน่วยดำเนินการ	จำนวนแรงงานที่ต้องการ (คน)	งบประมาณที่ได้รับจัดสรร (บาท)	ปีงบประมาณ
ส่งเสริมเกษตรกรอินทรีย์ครบวงจรและได้มาตรฐาน	โครงการสร้างความเข้มแข็งกลุ่มการผลิตด้านการเกษตร	อุตสาหกรรม การเกษตรและเทคโนโลยีชีวภาพ	สาขาอาชีพการเกษตรและเทคโนโลยีชีวภาพ	การเพาะปลูกและการเลี้ยงสัตว์การล่าสัตว์และกิจกรรมบริการที่เกี่ยวข้อง	สำนักงานเกษตรจังหวัดยโสธร	๑๒๐	๔๕,๐๐๐	๒๕๖๙
	โครงการพัฒนาอาสาสมัครเกษตรกรหมู่บ้าน - กิจกรรมเวทีแลกเปลี่ยนเรียนรู้เพื่อพัฒนางานอาสาสมัครเกษตรกรหมู่บ้าน (อกม.)	อุตสาหกรรม การเกษตรและเทคโนโลยีชีวภาพ	สาขาอาชีพการเกษตรและเทคโนโลยีชีวภาพ	การเพาะปลูกและการเลี้ยงสัตว์การล่าสัตว์และกิจกรรมบริการที่เกี่ยวข้อง	สำนักงานเกษตรจังหวัดยโสธร	๙๐	๑๘,๐๐๐	๒๕๖๙
	โครงการส่งเสริมและพัฒนาการผลิตสินค้าสมุนไพรชีวภาพ - กิจกรรมจัดเวทีวิเคราะห์ประเด็น Pblems & Pain Points	อุตสาหกรรม การเกษตรและเทคโนโลยีชีวภาพ	สาขาอาชีพการเกษตรและเทคโนโลยีชีวภาพ	การเพาะปลูกและการเลี้ยงสัตว์การล่าสัตว์และกิจกรรมบริการที่เกี่ยวข้อง	สำนักงานเกษตรจังหวัดยโสธร	๓๐	๖,๐๐๐	๒๕๖๙
	โครงการส่งเสริมและพัฒนาลินค้าเกษตรชีวภาพ (สมุนไพร) ปีงบประมาณ พ.ศ. ๒๕๖๙	อุตสาหกรรม การเกษตรและเทคโนโลยีชีวภาพ	สาขาอาชีพการเกษตรและเทคโนโลยีชีวภาพ	การเพาะปลูกและการเลี้ยงสัตว์การล่าสัตว์และกิจกรรมบริการที่เกี่ยวข้อง	สำนักงานเกษตรและสหกรณ์จังหวัดยโสธร	๓๐	๔๒,๔๐๐	๒๕๖๙
	โครงการขับเคลื่อนการเกษตรระดับหมู่บ้านสู่การผลิตสินค้าเกษตรมูลค่าสูง ปีงบประมาณ พ.ศ. ๒๕๖๙	อุตสาหกรรม การเกษตรและเทคโนโลยีชีวภาพ	สาขาอาชีพการเกษตรและเทคโนโลยีชีวภาพ	การเพาะปลูกและการเลี้ยงสัตว์การล่าสัตว์และกิจกรรมบริการที่เกี่ยวข้อง	สำนักงานเกษตรและสหกรณ์จังหวัดยโสธร	๒๗๐	๓๒,๔๐๐	๒๕๖๙
	โครงการสินค้าเกษตรและบริการมูลค่าสูง ๑ ท้องถิ่น ๑ สินค้า เกษตรมูลค่าสูง ปีงบประมาณ พ.ศ. ๒๕๖๙	อุตสาหกรรม การเกษตรและเทคโนโลยีชีวภาพ	สาขาอาชีพการเกษตรและเทคโนโลยีชีวภาพ	การเพาะปลูกและการเลี้ยงสัตว์การล่าสัตว์และกิจกรรมบริการที่เกี่ยวข้อง	สำนักงานเกษตรและสหกรณ์จังหวัดยโสธร	๒๔๐	๓๐,๐๐๐	๒๕๖๙
	โครงการพัฒนาอาชีพการเพาะเลี้ยงปลาตะเพียนขาวในบ่อดิน	อุตสาหกรรม การเกษตรและเทคโนโลยีชีวภาพ	สาขาอาชีพการเกษตรและเทคโนโลยีชีวภาพ	การเพาะปลูกและการเลี้ยงสัตว์การล่าสัตว์และกิจกรรมบริการที่เกี่ยวข้อง	สำนักงานประมงจังหวัดยโสธร	๒๕๐	๘๙๗,๐๓๐	๒๕๖๙
	โครงการส่งเสริมอาชีพการเพาะเลี้ยงปลาตะเพียนให้กับกลุ่มเกษตรกร	อุตสาหกรรม การเกษตรและเทคโนโลยีชีวภาพ	สาขาอาชีพการเกษตรและเทคโนโลยีชีวภาพ	การเพาะปลูกและการเลี้ยงสัตว์การล่าสัตว์และกิจกรรมบริการที่เกี่ยวข้อง	สำนักงานประมงจังหวัดยโสธร	๔๕	๒๓๔,๖๐๐	๒๕๖๙
	โครงการส่งเสริมอาชีพการเพาะเลี้ยงกบให้กับกลุ่มเกษตรกร	อุตสาหกรรม การเกษตรและเทคโนโลยีชีวภาพ	สาขาอาชีพการเกษตรและเทคโนโลยีชีวภาพ	การเพาะปลูกและการเลี้ยงสัตว์การล่าสัตว์และกิจกรรมบริการที่เกี่ยวข้อง	สำนักงานประมงจังหวัดยโสธร	๔๕	๒๓๔,๐๐๐	๒๕๖๙
โครงการพัฒนาเกษตรกรปราดเปรื่อง Smart Farmer	อุตสาหกรรม การเกษตรและเทคโนโลยีชีวภาพ	สาขาอาชีพการเกษตรและเทคโนโลยีชีวภาพ	การเพาะปลูกและการเลี้ยงสัตว์การล่าสัตว์และกิจกรรมบริการที่เกี่ยวข้อง	สำนักงานปศุสัตว์จังหวัดยโสธร	๕๐	๒๑,๐๐๐	๒๕๖๙	

ประเด็นพัฒนาจังหวัด	โครงการ/กิจกรรม/หลักสูตร	กลุ่มอุตสาหกรรม	อาชีพ/ตำแหน่งงาน	ประเภทอุตสาหกรรม/ธุรกิจที่รองรับ (หมวดย่อย TSIC)	หน่วยดำเนินการ	จำนวนแรงงานที่ต้องการ (คน)	งบประมาณที่ได้รับจัดสรร (บาท)	ปีงบประมาณ
ส่งเสริมเกษตรกรอินทรีย์ครบวงจรและได้มาตรฐาน	โครงการพัฒนาศูนย์เรียนรู้การเพิ่มประสิทธิภาพการผลิตสินค้าเกษตร (ศพก.)	อุตสาหกรรม การเกษตรและเทคโนโลยีชีวภาพ	สาขาอาชีพ การเกษตรและเทคโนโลยีชีวภาพ	การเพาะปลูกและการเลี้ยงสัตว์การล่าสัตว์และกิจกรรมบริการที่เกี่ยวข้อง	สำนักงานปศุสัตว์จังหวัดยโสธร	๖๓	๖๙,๓๐๐	๒๕๖๙
	โครงการการส่งเสริมการตลาดและช่องทางการจำหน่ายสมัยใหม่ทั้งในและต่างประเทศ กิจกรรม จัดประชุมสัมมนาเจาะจากการค้าและจับคู่ธุรกิจ รวม ๑ ครั้ง ๒ วัน จำนวน ๑๐๐ ราย (งบจังหวัด)	อุตสาหกรรม การเกษตรและเทคโนโลยีชีวภาพ	สาขาอาชีพ การเกษตรและเทคโนโลยีชีวภาพ	การเพาะปลูกและการเลี้ยงสัตว์การล่าสัตว์และกิจกรรมบริการที่เกี่ยวข้อง	สำนักงานพาณิชย์จังหวัดยโสธร	๑๐๐	๓๕๐,๐๐๐	๒๕๖๙
	โครงการการส่งเสริมการตลาดและช่องทางการจำหน่ายสมัยใหม่ทั้งในและต่างประเทศ กิจกรรม จัดประชุมเชิงปฏิบัติการและพัฒนาศักยภาพด้านการตลาดของผู้ประกอบการและเจ้าหน้าที่ฯ รวม ๒๐ ราย จำนวน ๑ ครั้ง ๓ วัน ๒ คืน ณ พื้นที่ต่างจังหวัด (งบจังหวัด)	อุตสาหกรรมอื่นๆ	สาขาอาชีพการ บริหารกิจการ และการให้บริการทางวิชาชีพ	การบริหารสำนักงาน บริการสนับสนุนสำนักงานและบริการสนับสนุนทางธุรกิจอื่น ๆ	สำนักงานพาณิชย์จังหวัดยโสธร	๒๐	๑๕๐,๐๐๐	๒๕๖๙
	โครงการพัฒนาอาชีพชุมชน จำนวน ๙ ชั่วโมง หลักสูตรการปลูกผักไฮโดรโปนิคส์	อุตสาหกรรม การเกษตรและเทคโนโลยีชีวภาพ	สาขาอาชีพ การเกษตรและเทคโนโลยีชีวภาพ	การเพาะปลูกและการเลี้ยงสัตว์การล่าสัตว์และกิจกรรมบริการที่เกี่ยวข้อง	สำนักงานส่งเสริมการเรียนรู้จังหวัดยโสธร	๖	๕,๗๐๐	๒๕๖๙
	โครงการอบรมส่งเสริมเพิ่มศักยภาพกลุ่มอาชีพการผลิตปุ๋ยอินทรีย์ชีวภาพ	อุตสาหกรรม การเกษตรและเทคโนโลยีชีวภาพ	สาขาอาชีพ การเกษตรและเทคโนโลยีชีวภาพ	การเพาะปลูกและการเลี้ยงสัตว์การล่าสัตว์และกิจกรรมบริการที่เกี่ยวข้อง	องค์การบริหารส่วนจังหวัดยโสธร	๒๐๐	๑๐๐,๐๐๐	๒๕๖๙
	พัฒนา Value chain วิสาหกิจชุมชนผู้เพาะเลี้ยงและแปรรูปปลาตะเพียนบ้านคำครดา สู่สินค้าอัตลักษณ์จังหวัดยโสธร (คณผู้บริหารการคลังประจำจังหวัดยโสธร)	อุตสาหกรรม การเกษตรและเทคโนโลยีชีวภาพ	สาขาอาชีพ การเกษตรและเทคโนโลยีชีวภาพ	การประมงและการเพาะเลี้ยงสัตว์น้ำ	สำนักงานคลังจังหวัดยโสธร	๒๕	๔๖,๐๙๐	๒๕๖๙
	โครงการส่งเสริมการทำปุ๋ยอินทรีย์เพื่อลดต้นทุนทางการเกษตรของชุมชนบนวิถีความพอเพียง	อุตสาหกรรมอื่นๆ	สาขาอาชีพ เครื่องจักรกลและการผลิต	การเก็บรวบรวมของเสีย การบำบัดและการกำจัดของเสีย การนำของเสียกลับมาใช้ใหม่	สำนักงานพัฒนาสังคมและความมั่นคงของมนุษย์จังหวัดยโสธร	๕๐	๔๖๗๐๐	๒๕๖๙
						รวม	๒,๕๙๙	๒,๘๗๗,๑๒๐

ประเด็นพัฒนาจังหวัด	โครงการ/กิจกรรม/หลักสูตร	กลุ่มอุตสาหกรรม	อาชีพ/ตำแหน่งงาน	ประเภทอุตสาหกรรม/ธุรกิจที่รองรับ (หมวดย่อย TSIC)	หน่วยดำเนินการ	จำนวนแรงงานที่ต้องการ (คน)	งบประมาณที่ได้รับจัดสรร (บาท)	ปีงบประมาณ
ส่งเสริมภูมิปัญญาท้องถิ่น วัฒนธรรม ประเพณี และการค้าการท่องเที่ยว	หลักสูตรการส่งเสริมการทอผ้าและออกแบบลายผ้า รุ่น ๑ ณ ชุมชนบ้านแดนสวรรค์ ตำบลกุดเชียงหมี อำเภอเลิงนกทา จังหวัดยโสธร	อุตสาหกรรมแฟชั่น	สาขาอาชีพแฟชั่นและอุตสาหกรรมศิลป์	การผลิตสิ่งทอ	วิทยาลัยชุมชนยโสธร	๒๕	๑๖,๕๐๐	๒๕๖๙
	โครงการพัฒนาด้านการท่องเที่ยวและบริการ กิจกรรมพัฒนาและยกระดับบุคลากรด้านการท่องเที่ยวให้มีมาตรฐานสู่การเป็น Yasothon Go Green	อุตสาหกรรมท่องเที่ยวกลุ่มรายได้ดีและการท่องเที่ยวเชิงสุขภาพ	สาขาอาชีพท่องเที่ยว กีฬา และการจัดนิทรรศการ	กิจกรรมการบริการอื่น ๆ ส่วนบุคคล	สำนักงานการท่องเที่ยวและกีฬาจังหวัดยโสธร	๒๐๐	๔๘๗,๖๐๐	๒๕๖๙
	กิจกรรม : จัดฝึกอบรมเชิงปฏิบัติการ ด้านการตลาดออนไลน์ จำนวน ๔๐ คน จังหวัดละ ๑๐ คน ระยะเวลาอบรม ๒ วัน (งบกลุ่มจังหวัด)	อุตสาหกรรมอื่นๆ	สาขาอาชีพการบริหาร กิจการ และการให้บริการทางวิชาชีพ	การบริหารสำนักงาน บริการ สนับสนุนสำนักงานและบริการสนับสนุนทางธุรกิจอื่น ๆ	สำนักงานพาณิชย์ จังหวัดยโสธร	๔๐	๓๘๙,๔๐๐	๒๕๖๙
	โครงการพัฒนาอาชีพชุมชน หลักสูตรฝึกอาชีพ ๑๐ ชั่วโมง ขึ้นไป หลักสูตรวิชา การทอเสื่ออก จำนวน ๒๕ ชั่วโมง	อุตสาหกรรมแฟชั่น	สาขาอาชีพแฟชั่นและอุตสาหกรรมศิลป์	การผลิตผลิตภัณฑ์ประเภทอื่น ๆ	สำนักงานส่งเสริมการเรียนรู้จังหวัดยโสธร	๑๕	๙,๕๐๐	๒๕๖๙
	โครงการพัฒนาอาชีพชุมชน หลักสูตรฝึกอาชีพ ๑๐ ชั่วโมง ขึ้นไป หลักสูตรวิชา การทอผ้าพื้นเมือง (ลายใจไม้) จำนวน ๒๕ ชั่วโมง	อุตสาหกรรมแฟชั่น	สาขาอาชีพแฟชั่นและอุตสาหกรรมศิลป์	การผลิตสิ่งทอ	สำนักงานส่งเสริมการเรียนรู้จังหวัดยโสธร	๑๕	๙,๕๐๐	๒๕๖๙
	โครงการพัฒนาอาชีพชุมชน หลักสูตรฝึกอาชีพ ๑๐ ชั่วโมง ขึ้นไป หลักสูตรวิชา การทอผ้าพื้นเมือง จำนวน ๒๕ ชั่วโมง	อุตสาหกรรมแฟชั่น	สาขาอาชีพแฟชั่นและอุตสาหกรรมศิลป์	การผลิตสิ่งทอ	สำนักงานส่งเสริมการเรียนรู้จังหวัดยโสธร	๑๕	๙,๕๐๐	๒๕๖๙
	โครงการพัฒนาอาชีพชุมชน หลักสูตรระดับพื้นฐานและขั้นสูง	อุตสาหกรรมอื่นๆ	สาขาอาชีพการบริหาร กิจการ และการให้บริการทางวิชาชีพ	กิจกรรมการผลิตสินค้าและบริการที่ทำขึ้นเองเพื่อใช้ในครัวเรือน ซึ่งไม่สามารถจำแนกกิจกรรมได้อย่างชัดเจน	สำนักงานส่งเสริมการเรียนรู้จังหวัดยโสธร	๑๖๘	๑๕๙,๖๐๐	๒๕๖๙
	โครงการพัฒนาอาชีพชุมชน หลักสูตรการทอผ้าพื้นเมืองรุ่นที่ ๒	อุตสาหกรรมแฟชั่น	สาขาอาชีพแฟชั่นและอุตสาหกรรมศิลป์	การผลิตเสื้อผ้าเครื่องแต่งกาย	สำนักงานส่งเสริมการเรียนรู้จังหวัดยโสธร	๑๕	๗,๑๒๕	๒๕๖๙
	โครงการพัฒนาอาชีพชุมชน หลักสูตรการทอผ้าพื้นเมืองรุ่นที่ ๑	อุตสาหกรรมแฟชั่น	สาขาอาชีพแฟชั่นและอุตสาหกรรมศิลป์	การผลิตเสื้อผ้าเครื่องแต่งกาย	สำนักงานส่งเสริมการเรียนรู้จังหวัดยโสธร	๑๕	๗,๑๒๕	๒๕๖๙
	โครงการพัฒนาอาชีพชุมชน จำนวน ๙ ชั่วโมง หลักสูตรการทำกระเป๋าผ้าลายห่อไตร	อุตสาหกรรมแฟชั่น	สาขาอาชีพแฟชั่นและอุตสาหกรรมศิลป์	การผลิตสิ่งทอ	สำนักงานส่งเสริมการเรียนรู้จังหวัดยโสธร	๖	๕,๗๐๐	๒๕๖๙

ประเด็นพัฒนาจังหวัด	โครงการ/กิจกรรม/หลักสูตร	กลุ่มอุตสาหกรรม	อาชีพ/ตำแหน่งงาน	ประเภทอุตสาหกรรม/ธุรกิจที่รองรับ (หมวดย่อย TSIC)	หน่วยดำเนินการ	จำนวนแรงงานที่ต้องการ (คน)	งบประมาณที่ได้รับจัดสรร (บาท)	ปีงบประมาณ
ส่งเสริมภูมิปัญญาท้องถิ่น วัฒนธรรม ประเพณี และการค้าการท่องเที่ยว	โครงการพัฒนาอาชีพชุมชน จำนวน ๙ ชั่วโมง หลักสูตรการทอเสื่อกก	อุตสาหกรรมแฟชั่น	สาขาอาชีพแฟชั่นและอุตสาหกรรมศิลป์	การผลิตสิ่งทอ	สำนักงานส่งเสริมการเรียนรู้จังหวัดยโสธร	๖	๕,๗๐๐	๒๕๖๙
	โครงการพัฒนาอาชีพชุมชน จำนวน ๙ ชั่วโมง หลักสูตรการทำวุ้นหนึ่งข้าว	อุตสาหกรรมเฟอร์นิเจอร์	สาขาอาชีพเฟอร์นิเจอร์	การผลิตไม้และผลิตภัณฑ์จากไม้ และไม่ไม้ก๊อก ยกเว้นเฟอร์นิเจอร์ การผลิตสิ่งของจากฟางและวัสดุอีกสานอื่น ๆ	สำนักงานส่งเสริมการเรียนรู้จังหวัดยโสธร	๖	๕,๗๐๐	๒๕๖๙
	โครงการฝึกอบรมส่งเสริมผ้าทอเพื่อเพิ่มมูลค่าสู่สากล	อุตสาหกรรมแฟชั่น	สาขาอาชีพแฟชั่นและอุตสาหกรรมศิลป์	การผลิตสิ่งทอ	องค์การบริหารส่วนจังหวัดยโสธร	๒๐๐	๑๐๐,๐๐๐	๒๕๖๙
	โครงการฝึกอบรมกลุ่มอาชีพเครื่องจักสาน	อุตสาหกรรมเฟอร์นิเจอร์	สาขาอาชีพเฟอร์นิเจอร์	การผลิตไม้และผลิตภัณฑ์จากไม้ และไม่ไม้ก๊อก ยกเว้นเฟอร์นิเจอร์ การผลิตสิ่งของจากฟางและวัสดุอีกสานอื่น ๆ	องค์การบริหารส่วนจังหวัดยโสธร	๒๐๐	๑๐๐,๐๐๐	๒๕๖๙
	โครงการฝึกอบรมอาชีพการนวดแผนไทยเพื่อส่งเสริมสุขภาพ	อุตสาหกรรม การแพทย์ครบวงจร	สาขาอาชีพด้านการแพทย์และสุขภาพ	กิจกรรมด้านสุขภาพของมนุษย์	องค์การบริหารส่วนจังหวัดยโสธร	๒๐๐	๑๐๐,๐๐๐	๒๕๖๙
	เย็บกระเป๋าย่างจากผ้าพื้นเมือง	อุตสาหกรรมแฟชั่น	สาขาอาชีพแฟชั่นและอุตสาหกรรมศิลป์	การผลิตเสื้อผ้าเครื่องแต่งกาย	สำนักงานส่งเสริมการเรียนรู้จังหวัดยโสธร	๖	๕,๗๐๐	๒๕๖๙
	เย็บกระเป๋าย่างจากผ้าพื้นเมือง	อุตสาหกรรมแฟชั่น	สาขาอาชีพแฟชั่นและอุตสาหกรรมศิลป์	การผลิตเสื้อผ้าเครื่องแต่งกาย	สำนักงานส่งเสริมการเรียนรู้จังหวัดยโสธร	๖	๕,๗๐๐	๒๕๖๙
	โครงการพัฒนาอาชีพชุมชน หลักสูตรการทอผ้าพื้นเมือง	อุตสาหกรรมแฟชั่น	สาขาอาชีพแฟชั่นและอุตสาหกรรมศิลป์	การผลิตสิ่งทอ	สำนักงานส่งเสริมการเรียนรู้จังหวัดยโสธร	๑๕	๑๔,๒๕๐	๒๕๖๙
	การทำต้นตุมกา	อุตสาหกรรมอื่นๆ	สาขาอาชีพการบริหารกิจการ และการให้บริการทางวิชาชีพ	กิจกรรมการผลิตสินค้าและบริการที่ทำขึ้นเองเพื่อใช้ในครัวเรือน ซึ่งไม่สามารถจำแนกกิจกรรมได้อย่างชัดเจน	สำนักงานส่งเสริมการเรียนรู้จังหวัดยโสธร	๑๕	๑๔,๒๕๐	๒๕๖๙
โครงการพัฒนาอาชีพชุมชน หลักสูตรการทำมาลัยข้าวดอก จำนวน ๓๐ ชั่วโมง	อุตสาหกรรมอื่นๆ	สาขาอาชีพการบริหารกิจการ และการให้บริการทางวิชาชีพ	กิจกรรมการผลิตสินค้าและบริการที่ทำขึ้นเองเพื่อใช้ในครัวเรือน ซึ่งไม่สามารถจำแนกกิจกรรมได้อย่างชัดเจน	สำนักงานส่งเสริมการเรียนรู้จังหวัดยโสธร	๑๕	๑๔,๒๕๐	๒๕๖๙	

ประเด็นพัฒนาจังหวัด	โครงการ/กิจกรรม/หลักสูตร	กลุ่มอุตสาหกรรม	อาชีพ/ตำแหน่งงาน	ประเภทอุตสาหกรรม/ธุรกิจที่รองรับ (หมวดย่อย TSIC)	หน่วยดำเนินการ	จำนวนแรงงานที่ต้องการ (คน)	งบประมาณที่ได้รับจัดสรร (บาท)	ปีงบประมาณ
ส่งเสริมภูมิปัญญาท้องถิ่น วัฒนธรรม ประเพณี และการค้าการท่องเที่ยว	โครงการฝึกอบรมส่งเสริมอาชีพการทำหีบศพ โลงเย็น	อุตสาหกรรมอื่นๆ	สาขาอาชีพการบริหารกิจการ และการให้บริการทางวิชาชีพ	กิจกรรมการผลิตสินค้าและบริการที่ทำขึ้นเองเพื่อใช้ในครัวเรือน ซึ่งไม่สามารถจำแนกกิจกรรมได้อย่างชัดเจน	สำนักงานพัฒนาสังคมและความมั่นคงของมนุษย์จังหวัด ยโสธร	๓๕	๖๖,๓๐๐	๒๕๖๙
	โครงการฝึกอบรมส่งเสริมอาชีพเสริมให้สมาชิกกองทุนสวัสดิการชุมชนตำบลลุมพุก (การทำดอกไม้จันทน์	อุตสาหกรรมท่องเที่ยว กลุ่มรายได้ดีและการท่องเที่ยวเชิงสุขภาพ	สาขาอาชีพท่องเที่ยว กีฬา และการจัดนิทรรศการ	ห้องสมุด หอจดหมายเหตุ พิพิธภัณฑ์และกิจกรรมทางด้านวัฒนธรรมอื่น ๆ	สำนักงานพัฒนาสังคมและความมั่นคงของมนุษย์จังหวัด ยโสธร	๑๐๐	๔๒,๒๐๐	๒๕๖๙
รวม						๑,๓๑๘	๑,๕๗๕,๖๐๐	

ประเด็น พัฒนาจังหวัด	โครงการ/กิจกรรม/หลักสูตร	กลุ่มอุตสาหกรรม	อาชีพ/ตำแหน่งงาน	ประเภทอุตสาหกรรม/ธุรกิจ ที่รองรับ (หมวดย่อย TSIC)	หน่วยดำเนินการ	จำนวนแรงงานที่ ต้องการ (คน)	งบประมาณที่ ได้รับจัดสรร (บาท)	ปีงบประมาณ
ยกระดับ คุณภาพชีวิต เสริมสร้าง ความเข้มแข็ง และความ มั่นคงของ ครอบครัว ชุมชน และ สังคม	การทำরিบับัน	อุตสาหกรรมอื่นๆ	สาขาอาชีพการบริหารกิจการ และ การให้บริการทางวิชาชีพ	กิจกรรมการผลิตสินค้าและ บริการที่ทำขึ้นเองเพื่อใช้ใน ครัวเรือน ซึ่งไม่สามารถ จำแนกกิจกรรมได้อย่าง ชัดเจน	เรือนจำจังหวัดยโสธร	๑๐๐	๑,๒๔๐	๒๕๖๙
	การล้างอัดฉีดรถ (คาร์แคร์)	อุตสาหกรรมอื่นๆ	สาขาอาชีพการบริหารกิจการ และ การให้บริการทางวิชาชีพ	การบริหารสำนักงาน บริการ สนับสนุนสำนักงานและ บริการสนับสนุนทางธุรกิจ อื่น ๆ	เรือนจำจังหวัดยโสธร	๒๐	๑๒๐,๐๐๐	๒๕๖๙
	ศูนย์เรียนรู้โคกหนองนา กรม ราชทัณฑ์	อุตสาหกรรมเกษตร และเทคโนโลยีชีวภาพ	สาขาอาชีพการเกษตรและ เทคโนโลยีชีวภาพ	การเพาะปลูกและการเลี้ยง สัตว์การล่าสัตว์และกิจกรรม บริการที่เกี่ยวข้อง	เรือนจำจังหวัดยโสธร	๒๐	๒๕,๐๐๐	๒๕๖๙
	การเลี้ยงสัตว์	อุตสาหกรรมเกษตร และเทคโนโลยีชีวภาพ	สาขาอาชีพการเกษตรและ เทคโนโลยีชีวภาพ	การเพาะปลูกและการเลี้ยง สัตว์การล่าสัตว์และกิจกรรม บริการที่เกี่ยวข้อง	เรือนจำจังหวัดยโสธร	๒๐	๒๕,๐๐๐	๒๕๖๙
	การเกษตรผสมผสาน	อุตสาหกรรมเกษตร และเทคโนโลยีชีวภาพ	สาขาอาชีพการเกษตรและ เทคโนโลยีชีวภาพ	การเพาะปลูกและการเลี้ยง สัตว์การล่าสัตว์และกิจกรรม บริการที่เกี่ยวข้อง	เรือนจำจังหวัดยโสธร	๒๐	๒๒,๐๐๐	๒๕๖๙
	การแปรรูปผลไม้	อุตสาหกรรมการแปรรูป อาหาร	สาขาอาชีพผลิตอาหารและการแปรรูป อาหาร	การผลิตผลิตภัณฑ์อาหาร	เรือนจำจังหวัดยโสธร	๒๐	๑๙๒,๐๐๐	๒๕๖๙
	การนวดแผนไทยหญิง	อุตสาหกรรมการแพทย์ ครบวงจร	สาขาอาชีพด้านการแพทย์ และ สุขภาพ	กิจกรรมด้านสุขภาพของ มนุษย์	เรือนจำจังหวัดยโสธร	๒๐	๑๒๘,๐๐๐	๒๕๖๙
	การชงเครื่องดื่มหญิง	อุตสาหกรรมการแปรรูป อาหาร	สาขาอาชีพผลิตอาหารและการแปรรูป อาหาร	การผลิตเครื่องดื่ม	เรือนจำจังหวัดยโสธร	๒๐	๖๘,๐๐๐	๒๕๖๙
	การชงเครื่องดื่มชาย	อุตสาหกรรมการแปรรูป อาหาร	สาขาอาชีพผลิตอาหารและการแปรรูป อาหาร	การผลิตเครื่องดื่ม	เรือนจำจังหวัดยโสธร	๒๐	๒๗๘,๐๐๐	๒๕๖๙
	การทำถ้วยเตี่ยวและขนมไทย	อุตสาหกรรมการแปรรูป อาหาร	สาขาอาชีพผลิตอาหารและการแปรรูป อาหาร	การผลิตผลิตภัณฑ์อาหาร	เรือนจำจังหวัดยโสธร	๒๐	๑๓๘,๐๐๐	๒๕๖๙
	การทำเบเกอรี่	อุตสาหกรรมการแปรรูป อาหาร	สาขาอาชีพผลิตอาหารและการแปรรูป อาหาร	การผลิตผลิตภัณฑ์อาหาร	เรือนจำจังหวัดยโสธร	๒๐	๓๙๖,๐๐๐	๒๕๖๙

ประเด็นพัฒนาจังหวัด	โครงการ/กิจกรรม/หลักสูตร	กลุ่มอุตสาหกรรม	อาชีพ/ตำแหน่งงาน	ประเภทอุตสาหกรรม/ธุรกิจที่รองรับ (หมวดย่อย TSIC)	หน่วยดำเนินการ	จำนวนแรงงานที่ต้องการ (คน)	งบประมาณที่ได้รับจัดสรร (บาท)	ปีงบประมาณ
ยกระดับคุณภาพชีวิต เสริมสร้างความเข้มแข็ง และความมั่นคงของครอบครัว ชุมชน และสังคม	อาหารปรุงชาย	อุตสาหกรรมแปรรูปอาหาร	สาขาอาชีพผลิตอาหารและการแปรรูปอาหาร	การผลิตผลิตภัณฑ์อาหาร	เรือนจำจังหวัดยโสธร	๒๐	๒๑๖,๐๐๐	๒๕๖๙
	อาหารปรุงหญิง	อุตสาหกรรมแปรรูปอาหาร	สาขาอาชีพผลิตอาหารและการแปรรูปอาหาร	การผลิตผลิตภัณฑ์อาหาร	เรือนจำจังหวัดยโสธร	๒๐	๑,๙๒๐,๐๐๐	๒๕๖๙
	ซักกรีดเสื้อผ้าหญิง	อุตสาหกรรมอื่นๆ	สาขาอาชีพการบริหารกิจการและการให้บริการทางวิชาชีพ	กิจกรรมการผลิตสินค้าและบริการที่สร้างขึ้นเองเพื่อใช้ในครัวเรือน ซึ่งไม่สามารถจำแนกกิจกรรมได้อย่างชัดเจน	เรือนจำจังหวัดยโสธร	๒๐	๑๘,๐๐๐	๒๕๖๙
	ซักกรีดเสื้อผ้าชาย	อุตสาหกรรมอื่นๆ	สาขาอาชีพการบริหารกิจการและการให้บริการทางวิชาชีพ	กิจกรรมการผลิตสินค้าและบริการที่สร้างขึ้นเองเพื่อใช้ในครัวเรือน ซึ่งไม่สามารถจำแนกกิจกรรมได้อย่างชัดเจน	เรือนจำจังหวัดยโสธร	๒๐	๓๖,๐๐๐	๒๕๖๙
	ช่างเชื่อม	อุตสาหกรรม อสังหาริมทรัพย์และก่อสร้าง	สาขาอาชีพก่อสร้างและให้บริการเกี่ยวกับ อสังหาริมทรัพย์	งานก่อสร้างเฉพาะทาง	เรือนจำจังหวัดยโสธร	๓๐	๕,๐๐๐	๒๕๖๙
	ช่างแกะสลัก	อุตสาหกรรมอื่นๆ	สาขาอาชีพการบริหารกิจการและการให้บริการทางวิชาชีพ	กิจกรรมการผลิตสินค้าและบริการที่สร้างขึ้นเองเพื่อใช้ในครัวเรือน ซึ่งไม่สามารถจำแนกกิจกรรมได้อย่างชัดเจน	เรือนจำจังหวัดยโสธร	๒๐	๕,๐๐๐	๒๕๖๙
	ช่างเครื่องเรือนไม้	อุตสาหกรรมเฟอร์นิเจอร์	สาขาอาชีพเฟอร์นิเจอร์	การผลิตไม้และผลิตภัณฑ์จากไม้ และไม้ ก๊อก ยกเว้น เฟอร์นิเจอร์ การผลิตสิ่งของจากฟางและวัสดุอีกสานอื่น ๆ	เรือนจำจังหวัดยโสธร	๑๒๐	๒๒๐,๐๐๐	๒๕๖๙
	การทำไม้กวาดดอกหญ้า	อุตสาหกรรมอื่นๆ	สาขาอาชีพการบริหารกิจการและการให้บริการทางวิชาชีพ	กิจกรรมการผลิตสินค้าและบริการที่สร้างขึ้นเองเพื่อใช้ในครัวเรือน ซึ่งไม่สามารถจำแนกกิจกรรมได้อย่างชัดเจน	เรือนจำจังหวัดยโสธร	๖๐	๑,๐๐๐	๒๕๖๙
	ส่งเสริมการพันอิเล็กทรอนิกส์ชาย ผัก ๓ เรือนจำชั่วคราวรัตนเขต	อุตสาหกรรมอื่นๆ	สาขาอาชีพการบริหารกิจการและการให้บริการทางวิชาชีพ	กิจกรรมการผลิตสินค้าและบริการที่สร้างขึ้นเองเพื่อใช้ในครัวเรือน ซึ่งไม่สามารถจำแนกกิจกรรมได้อย่างชัดเจน	เรือนจำจังหวัดยโสธร	๔๐	๒,๐๐๐	๒๕๖๙
	ส่งเสริมทักษะการพันอิเล็กทรอนิกส์หญิง	อุตสาหกรรมอื่นๆ	สาขาอาชีพการบริหารกิจการและการให้บริการทางวิชาชีพ	กิจกรรมการผลิตสินค้าและบริการที่สร้างขึ้นเองเพื่อใช้ในครัวเรือน ซึ่งไม่สามารถจำแนกกิจกรรมได้อย่างชัดเจน	เรือนจำจังหวัดยโสธร	๑๐๐	๒,๐๐๐	๒๕๖๙
ส่งเสริมทักษะการพันอิเล็กทรอนิกส์ชาย	อุตสาหกรรมอื่นๆ	สาขาอาชีพการบริหารกิจการและการให้บริการทางวิชาชีพ	กิจกรรมการผลิตสินค้าและบริการที่สร้างขึ้นเองเพื่อใช้ในครัวเรือน ซึ่งไม่สามารถจำแนกกิจกรรมได้อย่างชัดเจน	เรือนจำจังหวัดยโสธร	๕๐๐	๕,๐๐๐	๒๕๖๙	

ประเด็นพัฒนา จังหวัด	โครงการ/กิจกรรม/หลักสูตร	กลุ่มอุตสาหกรรม	อาชีพ/ตำแหน่งงาน	ประเภทอุตสาหกรรม/ธุรกิจที่รองรับ (หมวดย่อย TSIC)	หน่วย ดำเนินการ	จำนวนแรงงานที่ ต้องการ (คน)	งบประมาณที่ ได้รับจัดสรร (บาท)	ปีงบประมาณ
ยกระดับคุณภาพ ชีวิต เสริมสร้างความ เข้มแข็งและความ มั่นคงของครอบครัว ชุมชน และสังคม	หลักสูตรการแปรรูปผลิตภัณฑ์ผ้า พื้นเมืองจังหวัดยโสธร รุ่น ๔	อุตสาหกรรมอื่นๆ	สาขาอาชีพการบริหารกิจการ และการให้บริการทางวิชาชีพ	กิจกรรมการผลิตสินค้าและบริการที่ทำขึ้น เองเพื่อใช้ในครัวเรือน ซึ่งไม่สามารถจำแนก กิจกรรมได้อย่างชัดเจน	วิทยาลัยชุมชน ยโสธร	๒๐	๒๒,๕๐๐	๒๕๖๙
	หลักสูตรการแปรรูปผลิตภัณฑ์ผ้า พื้นเมืองจังหวัดยโสธร รุ่น ๓	อุตสาหกรรมอื่นๆ	สาขาอาชีพการบริหารกิจการ และการให้บริการทางวิชาชีพ	กิจกรรมการผลิตสินค้าและบริการที่ทำขึ้น เองเพื่อใช้ในครัวเรือน ซึ่งไม่สามารถจำแนก กิจกรรมได้อย่างชัดเจน	วิทยาลัยชุมชน ยโสธร	๒๐	๒๒,๕๐๐	๒๕๖๙
	หลักสูตรการปลูกถั่วลิสง รุ่น ๒ ณ ชุมชน บ้านนาเวียง ตำบลกุจาน อำเภอคำเขื่อน แก้ว จังหวัดยโสธร	อุตสาหกรรมการเกษตร และเทคโนโลยีชีวภาพ	สาขาอาชีพการเกษตรและ เทคโนโลยีชีวภาพ	การเพาะปลูกและการเลี้ยงสัตว์การล่าสัตว์ และกิจกรรมบริการที่เกี่ยวข้อง	วิทยาลัยชุมชน ยโสธร	๒๕	๑๖,๕๐๐	๒๕๖๙
	หลักสูตรการปลูกถั่วลิสง รุ่น ๑ ณ ชุมชน บ้านนาเวียง ตำบลกุจาน อำเภอคำเขื่อน แก้ว จังหวัดยโสธร	อุตสาหกรรมการเกษตร และเทคโนโลยีชีวภาพ	สาขาอาชีพการเกษตรและ เทคโนโลยีชีวภาพ	การเพาะปลูกและการเลี้ยงสัตว์การล่าสัตว์ และกิจกรรมบริการที่เกี่ยวข้อง	วิทยาลัยชุมชน ยโสธร	๒๕	๑๖,๕๐๐	๒๕๖๙
	หลักสูตรการทำปลาต้มยโสธร รุ่น ๑ ณ ชุมชนบ้านคำบอน ตำบลตุ้ง อำเภ เมืองยโสธร จังหวัดยโสธร	อุตสาหกรรมการแปรรูปอาหาร	สาขาอาชีพผลิตอาหารและการ แปรรูปอาหาร	การผลิตผลิตภัณฑ์อาหาร	วิทยาลัยชุมชน ยโสธร	๒๐	๒๒,๕๐๐	๒๕๖๙
	หลักสูตรการแปรรูปผลิตภัณฑ์ผ้า พื้นเมืองจังหวัดยโสธร รุ่น ๒ ณ ชุมชน บ้านนางาม ตำบลโพนงาม อำเภอกุตุ ม จังหวัดยโสธร	อุตสาหกรรมอื่นๆ	สาขาอาชีพการบริหารกิจการ และการให้บริการทางวิชาชีพ	กิจกรรมการผลิตสินค้าและบริการที่ทำขึ้น เองเพื่อใช้ในครัวเรือน ซึ่งไม่สามารถจำแนก กิจกรรมได้อย่างชัดเจน	วิทยาลัยชุมชน ยโสธร	๒๐	๒๒,๕๐๐	๒๕๖๙
	หลักสูตรผู้ประกอบการผ้ามัดย้อมสี ธรรมชาติ รุ่น ๑ ณ ชุมชนบ้านพอก ตำบลคำไผ่ อำเภอไทยเจริญ จังหวัด ยโสธร	อุตสาหกรรมแฟชั่น	สาขาอาชีพแฟชั่นและ อุตสาหกรรมศิลป์	การผลิตสิ่งทอ	วิทยาลัยชุมชน ยโสธร	๒๐	๒๒,๕๐๐	๒๕๖๙
	หลักสูตรคอมพิวเตอร์เบื้องต้น รุ่น ๑ ณ วิทยาลัยชุมชนยโสธร ตำบลสำราญ อำเภอมืองยโสธร จังหวัดยโสธร	อุตสาหกรรมดิจิทัล	สาขาอาชีพเทคโนโลยีดิจิทัล	กิจกรรมการบริการสารสนเทศ	วิทยาลัยชุมชน ยโสธร	๒๕	๑๖,๕๐๐	๒๕๖๙
	หลักสูตรผู้ผลิตหอมแบ่ง รุ่น ๓ ณ ชุมชน บ้านโพนงาม ตำบลโพนงาม อำเภอกุตุ ม จังหวัดยโสธร	อุตสาหกรรมการเกษตร และเทคโนโลยีชีวภาพ	สาขาอาชีพการเกษตรและ เทคโนโลยีชีวภาพ	การเพาะปลูกและการเลี้ยงสัตว์การล่าสัตว์ และกิจกรรมบริการที่เกี่ยวข้อง	วิทยาลัยชุมชน ยโสธร	๒๐	๒๒,๕๐๐	๒๕๖๙
	หลักสูตรการทำแหม่น รุ่น ๑ ณ ชุมชน บ้านโคกกลาง ตำบลไผ่ อำเภอทรายมูล จังหวัดยโสธร	อุตสาหกรรมการแปรรูปอาหาร	สาขาอาชีพผลิตอาหารและการ แปรรูปอาหาร	การผลิตผลิตภัณฑ์อาหาร	วิทยาลัยชุมชน ยโสธร	๒๕	๑๖,๕๐๐	๒๕๖๙
หลักสูตรการเลี้ยงกบ รุ่น ๑ ณ ชุมชน บ้านพรสวรรค์ ตำบลสามแยก อำเภอเลิง นกทา จังหวัดยโสธร	อุตสาหกรรมการเกษตร และเทคโนโลยีชีวภาพ	สาขาอาชีพการเกษตรและ เทคโนโลยีชีวภาพ	การเพาะปลูกและการเลี้ยงสัตว์การล่าสัตว์ และกิจกรรมบริการที่เกี่ยวข้อง	วิทยาลัยชุมชน ยโสธร	๒๕	๑๖,๕๐๐	๒๕๖๙	

ประเด็นพัฒนา จังหวัด	โครงการ/กิจกรรม/หลักสูตร	กลุ่มอุตสาหกรรม	อาชีพ/ตำแหน่งงาน	ประเภทอุตสาหกรรม/ธุรกิจที่รองรับ (หมวดย่อย TSIC)	หน่วย ดำเนินการ	จำนวนแรงงานที่ ต้องการ (คน)	งบประมาณที่ ได้รับจัดสรร (บาท)	ปีงบประมาณ
ยกระดับคุณภาพ ชีวิต เสริมสร้างความ เข้มแข็งและความ มั่นคงของครอบครัว ชุมชน และสังคม	หลักสูตรผู้ประกอบการร้านอาหาร พื้นเมือง รุ่น ๑ ณ ชุมชนบ้านเชียงหวาง ตำบลสำราญ อำเภอเมืองยโสธร จังหวัด ยโสธร	อุตสาหกรรมการเกษตร และเทคโนโลยีชีวภาพ	สาขาอาชีพการเกษตรและ เทคโนโลยีชีวภาพ	การเพาะปลูกและการเลี้ยงสัตว์การล่าสัตว์ และกิจกรรมบริการที่เกี่ยวข้อง	วิทยาลัยชุมชน ยโสธร	๒๐	๒๒,๕๐๐	๒๕๖๙
	หลักสูตรการทำต้นโพธิ์เงินโพธิ์ทอง รุ่น ๑ ณ ชุมชนบ้านหนองเรือ ตำบลหนองเรือ อำเภอเมืองยโสธร จังหวัดยโสธร	อุตสาหกรรมอื่นๆ	สาขาอาชีพการบริหารกิจการ และการให้บริการทางวิชาชีพ	กิจกรรมการผลิตสินค้าและบริการที่สร้างขึ้น เองเพื่อใช้ในครัวเรือน ซึ่งไม่สามารถจำหน่าย กิจกรรมได้อย่างชัดเจน	วิทยาลัยชุมชน ยโสธร	๒๕	๑๖,๕๐๐	๒๕๖๙
	ผู้ผลิตหอมแบ่ง รุ่น ๒ ณ ชุมชนบ้านโพน งาม ตำบลโพนงาม อำเภอกุดชุม จังหวัด ยโสธร	อุตสาหกรรมการเกษตร และเทคโนโลยีชีวภาพ	สาขาอาชีพการเกษตรและ เทคโนโลยีชีวภาพ	การเพาะปลูกและการเลี้ยงสัตว์การล่าสัตว์ และกิจกรรมบริการที่เกี่ยวข้อง	วิทยาลัยชุมชน ยโสธร	๒๐	๒๒,๕๐๐	๒๕๖๙
	หลักสูตรการแปรรูปผลิตภัณฑ์ผ้า พื้นเมืองจังหวัดยโสธร รุ่น ๑ ณ ชุมชน บ้านโคกยาว ตำบลน้ำคำ อำเภอไทย เจริญ จังหวัดยโสธร	อุตสาหกรรมอื่นๆ	สาขาอาชีพการบริหารกิจการ และการให้บริการทางวิชาชีพ	กิจกรรมการผลิตสินค้าและบริการที่สร้างขึ้น เองเพื่อใช้ในครัวเรือน ซึ่งไม่สามารถจำหน่าย กิจกรรมได้อย่างชัดเจน	วิทยาลัยชุมชน ยโสธร	๒๐	๒๒,๕๐๐	๒๕๖๙
	หลักสูตรการทำพรมเช็ดเท้า รุ่น ๒ ณ ชุมชนบ้านเชียงคำ ตำบลเชียงคำ อำเภอ เมืองยโสธร จังหวัดยโสธร	อุตสาหกรรมอื่นๆ	สาขาอาชีพการบริหารกิจการ และการให้บริการทางวิชาชีพ	กิจกรรมการผลิตสินค้าและบริการที่สร้างขึ้น เองเพื่อใช้ในครัวเรือน ซึ่งไม่สามารถจำหน่าย กิจกรรมได้อย่างชัดเจน	วิทยาลัยชุมชน ยโสธร	๒๕	๑๖,๕๐๐	๒๕๖๙
	หลักสูตรการแปรรูปผลิตภัณฑ์จากถั่วลิสง รุ่น ๒ ณ ชุมชนบ้านนาเวียง ตำบลกู่จาน อำเภอคำเขื่อนแก้ว จังหวัดยโสธร	อุตสาหกรรมการแปรรูป อาหาร	สาขาอาชีพผลิตอาหารและการ แปรรูปอาหาร	การผลิตผลิตภัณฑ์อาหาร	วิทยาลัยชุมชน ยโสธร	๒๕	๑๖,๕๐๐	๒๕๖๙
	หลักสูตรผู้ผลิตหอมแบ่ง รุ่น ๑ ณ ชุมชน บ้านพลับ ตำบลคูทุ่ง อำเภอเมืองยโสธร จังหวัดยโสธร	อุตสาหกรรมการเกษตร และเทคโนโลยีชีวภาพ	สาขาอาชีพการเกษตรและ เทคโนโลยีชีวภาพ	การเพาะปลูกและการเลี้ยงสัตว์การล่าสัตว์ และกิจกรรมบริการที่เกี่ยวข้อง	วิทยาลัยชุมชน ยโสธร	๒๐	๒๒,๕๐๐	๒๕๖๙
	หลักสูตรการแปรรูปผลิตภัณฑ์จากถั่วลิสง รุ่น ๑ ณ ชุมชนบ้านนาเวียง ตำบลกู่จาน อำเภอคำเขื่อนแก้ว จังหวัดยโสธร	อุตสาหกรรมการแปรรูป อาหาร	สาขาอาชีพผลิตอาหารและการ แปรรูปอาหาร	การผลิตผลิตภัณฑ์อาหาร	วิทยาลัยชุมชน ยโสธร	๒๕	๑๖,๕๐๐	๒๕๖๙
	หลักสูตรการทำขนมหวานประเภท แกงบวด รุ่น ๑ ณ ชุมชนบ้านคูทุ่ง ตำบลคูทุ่ง อำเภอเมืองยโสธร จังหวัด ยโสธร	อุตสาหกรรมการแปรรูป อาหาร	สาขาอาชีพผลิตอาหารและการ แปรรูปอาหาร	การผลิตผลิตภัณฑ์อาหาร	วิทยาลัยชุมชน ยโสธร	๒๕	๑๖,๕๐๐	๒๕๖๙
หลักสูตรการทำพรมเช็ดเท้า รุ่น ๑ ณ ชุมชนบ้านเชียงคำ ตำบลเชียงคำ อำเภอ เมืองยโสธร จังหวัดยโสธร	อุตสาหกรรมอื่นๆ	สาขาอาชีพการบริหารกิจการ และการให้บริการทางวิชาชีพ	กิจกรรมการผลิตสินค้าและบริการที่สร้างขึ้น เองเพื่อใช้ในครัวเรือน ซึ่งไม่สามารถจำหน่าย กิจกรรมได้อย่างชัดเจน	วิทยาลัยชุมชน ยโสธร	๒๕	๑๖,๕๐๐	๒๕๖๙	

ประเด็นพัฒนา จังหวัด	โครงการ/กิจกรรม/หลักสูตร	กลุ่มอุตสาหกรรม	อาชีพ/ตำแหน่งงาน	ประเภทอุตสาหกรรม/ธุรกิจที่รองรับ (หมวดย่อย TSIC)	หน่วยดำเนินการ	จำนวนแรงงานที่ ต้องการ (คน)	งบประมาณที่ ได้รับจัดสรร (บาท)	ปีงบประมาณ
ยกระดับคุณภาพ ชีวิต เสริมสร้างความ เข้มแข็งและความ มั่นคงของครอบครัว ชุมชน และสังคม	โครงการแนะแนวอาชีพให้นักเรียน นักศึกษาใน สถานศึกษา	อุตสาหกรรมอื่นๆ	สาขาอาชีพการบริหารกิจการ และการให้บริการทางวิชาชีพ	กิจกรรมการจัดหางาน	สำนักงานจัดหางาน จังหวัดยโสธร	๒,๑๐๐	๑๖,๘๐๐	๒๕๖๙
	โครงการสร้างเครือข่ายการแนะแนวอาชีพ	อุตสาหกรรมอื่นๆ	สาขาอาชีพการบริหารกิจการ และการให้บริการทางวิชาชีพ	กิจกรรมการจัดหางาน	สำนักงานจัดหางาน จังหวัดยโสธร	๔๐	๓๐,๐๐๐	๒๕๖๙
	โครงการส่งเสริมการรับงานไปทำที่บ้าน	อุตสาหกรรมแฟชั่น	สาขาอาชีพแฟชั่นและ อุตสาหกรรมศิลป์	การผลิตเสื้อผ้าเครื่องแต่งกาย	สำนักงานจัดหางาน จังหวัดยโสธร	๑๐	๑๐,๐๐๐	๒๕๖๙
	โครงการเพิ่มอาชีพ เพิ่มรายได้	อุตสาหกรรม เฟอร์นิเจอร์	สาขาอาชีพเฟอร์นิเจอร์	การผลิตไม้และผลิตภัณฑ์จากไม้ และ ไม้ก๊อก ยกเว้น เฟอร์นิเจอร์ การผลิต สิ่งของจากฟางและวัสดุอีกสานอื่น ๆ	สำนักงานจัดหางาน จังหวัดยโสธร	๔๐	๖๖,๖๐๐	๒๕๖๙
	โครงการประกันสังคมเยี่ยมผู้ทุพพลภาพ ผู้ประกันตนเจ็บป่วยในสถานพยาบาลหรือผู้ป่วย หลังภาวะวิกฤต (Intermediate Care)	อุตสาหกรรมอื่นๆ	สาขาอาชีพการบริหารกิจการ และการให้บริการทางวิชาชีพ	การบริหารสำนักงาน บริการสนับสนุน สำนักงานและบริการสนับสนุนทาง ธุรกิจอื่น ๆ	สำนักงานประกันสังคม จังหวัดยโสธร	๓๑๒	๑๕๖,๐๐๐	๒๕๖๙
	โครงการประชุมชี้แจงให้ความรู้แก่ประกันสังคม	อุตสาหกรรมอื่นๆ	สาขาอาชีพการบริหารกิจการ และการให้บริการทางวิชาชีพ	การบริหารสำนักงาน บริการสนับสนุน สำนักงานและบริการสนับสนุนทาง ธุรกิจอื่น ๆ	สำนักงานประกันสังคม จังหวัดยโสธร	๘๐	๔๐,๐๐๐	๒๕๖๙
	อบรมสื่อมวลชน นักจัดรายการวิทยุ ผู้ดูแลหอ กระจายข่าว เจ้าหน้าที่ประชาสัมพันธ์ หน่วยงานภาครัฐ ภายใต้โครงการผลิตสื่อและ อบรมรณรงค์ประชาสัมพันธ์เพื่อสนับสนุนและ ส่งเสริมด้านความปลอดภัยในการใช้รถใช้ถนน ประจำปีงบประมาณ พ.ศ. ๒๕๖๙	อุตสาหกรรมการ พิมพ์และสื่อ	สาขาอาชีพการพิมพ์และ สื่อสารมวลชน	กิจกรรมการผลิตภาพยนตร์ วีดิทัศน์ และรายการโทรทัศน์ การบันทึกเสียง และการจัดพิมพ์จำหน่ายหรือเผยแพร่ ดนตรี	สำนักงาน ประชาสัมพันธ์จังหวัด ยโสธร	๕๐	๔๐,๘๘๘	๒๕๖๙
	ส่งเสริมการจัดตั้งและพัฒนากลุ่มอาชีพ	อุตสาหกรรมอื่นๆ	สาขาอาชีพการบริหารกิจการ และการให้บริการทางวิชาชีพ	กิจกรรมการผลิตสินค้าและบริการที่ทำ ขึ้นเองเพื่อใช้ในครัวเรือน ซึ่งไม่ สามารถจำแนกกิจกรรมได้อย่างชัดเจน	สำนักงานพัฒนาชุมชน จังหวัดยโสธร	๙๐	๖๙,๓๐๐	๒๕๖๙
	สร้างสัมมาชีพชุมชนครัวเรือนที่ได้รับผลกระทบ ด้านอาชีพและรายได้ที่มีศักยภาพและสามารถ พัฒนาได้	อุตสาหกรรมอื่นๆ	สาขาอาชีพการบริหารกิจการ และการให้บริการทางวิชาชีพ	กิจกรรมการผลิตสินค้าและบริการที่ทำ ขึ้นเองเพื่อใช้ในครัวเรือน ซึ่งไม่ สามารถจำแนกกิจกรรมได้อย่างชัดเจน	สำนักงานพัฒนาชุมชน จังหวัดยโสธร	๒๗๐	๖๑๒,๙๐๐	๒๕๖๙
	โครงการยกระดับคุณภาพชีวิตแรงงานอิสระโดย เครือข่ายชุมชน - กิจกรรมแรงงานอิสระที่ขึ้น ทะเบียนฯ เข้าร่วมการพัฒนาทักษะฝีมือ	อุตสาหกรรมอื่นๆ	สาขาอาชีพการบริหารกิจการ และการให้บริการทางวิชาชีพ	กิจกรรมการผลิตสินค้าและบริการที่ทำ ขึ้นเองเพื่อใช้ในครัวเรือน ซึ่งไม่ สามารถจำแนกกิจกรรมได้อย่างชัดเจน	สำนักงานแรงงาน จังหวัดยโสธร	๔๐	๒๒,๘๘๐	๒๕๖๙
โครงการแก้ไขความเดือดร้อนด้านอาชีพ กิจกรรมพัฒนาทักษะฝีมือแรงงาน	อุตสาหกรรมอื่นๆ	สาขาอาชีพการบริหารกิจการ และการให้บริการทางวิชาชีพ	กิจกรรมการผลิตสินค้าและบริการที่ทำ ขึ้นเองเพื่อใช้ในครัวเรือน ซึ่งไม่ สามารถจำแนกกิจกรรมได้อย่างชัดเจน	สำนักงานแรงงาน จังหวัดยโสธร	๖๐	-	๒๕๖๙	

ประเด็นพัฒนา จังหวัด	โครงการ/กิจกรรม/หลักสูตร	กลุ่มอุตสาหกรรม	อาชีพ/ตำแหน่งงาน	ประเภทอุตสาหกรรม/ธุรกิจที่รองรับ (หมวดย่อย TSIC)	หน่วยดำเนินการ	จำนวนแรงงานที่ ต้องการ (คน)	งบประมาณที่ ได้รับจัดสรร (บาท)	ปีงบประมาณ
ยกระดับ คุณภาพชีวิต เสริมสร้างความ เข้มแข็งและ ความมั่นคงของ ครอบครัว ชุมชน และ สังคม	กิจกรรมส่งเสริมความปลอดภัยให้แก่เครือข่าย แรงงานนอกระบบ	อุตสาหกรรมอื่นๆ	สาขาอาชีพการบริหารกิจการ และการให้บริการทางวิชาชีพ	การบริหารสำนักงาน บริการสนับสนุน สำนักงานและบริการสนับสนุนทางธุรกิจ อื่น ๆ	สำนักงานสวัสดิการ และคุ้มครองแรงงาน จังหวัดยโสธร	๔๐	๑๔,๘๐๐	๒๕๖๙
	กิจกรรมการอบรมเกี่ยวกับโครงการส่งเสริมระบบ การจัดการด้านยาเสพติดในสถานประกอบการกิจการ	อุตสาหกรรมอื่นๆ	สาขาอาชีพการบริหารกิจการ และการให้บริการทางวิชาชีพ	การบริหารสำนักงาน บริการสนับสนุน สำนักงานและบริการสนับสนุนทางธุรกิจ อื่น ๆ	สำนักงานสวัสดิการ และคุ้มครองแรงงาน จังหวัดยโสธร	๒๐	๖,๘๐๐	๒๕๖๙
	โครงการเพิ่มขีดความสามารถในการแข่งขันทาง การค้าด้วยความรับผิดชอบต่อ	อุตสาหกรรมอื่นๆ	สาขาอาชีพการบริหารกิจการ และการให้บริการทางวิชาชีพ	การบริหารสำนักงาน บริการสนับสนุน สำนักงานและบริการสนับสนุนทางธุรกิจ อื่น ๆ	สำนักงานสวัสดิการ และคุ้มครองแรงงาน จังหวัดยโสธร	๑๐	๕,๐๐๐	๒๕๖๙
	โครงการสร้างความเข้มแข็งแรงงานนอกระบบ	อุตสาหกรรมอื่นๆ	สาขาอาชีพการบริหารกิจการ และการให้บริการทางวิชาชีพ	การบริหารสำนักงาน บริการสนับสนุน สำนักงานและบริการสนับสนุนทางธุรกิจ อื่น ๆ	สำนักงานสวัสดิการ และคุ้มครองแรงงาน จังหวัดยโสธร	๒๐	๑๒,๐๐๐	๒๕๖๙
	กิจกรรมส่งเสริมสวัสดิการแรงงานเพื่อพัฒนา คุณภาพชีวิต	อุตสาหกรรมอื่นๆ	สาขาอาชีพการบริหารกิจการ และการให้บริการทางวิชาชีพ	การบริหารสำนักงาน บริการสนับสนุน สำนักงานและบริการสนับสนุนทางธุรกิจ อื่น ๆ	สำนักงานสวัสดิการ และคุ้มครองแรงงาน จังหวัดยโสธร	๖๕	๑๒,๐๐๐	๒๕๖๙
	กิจกรรมส่งเสริมการจัดตั้งศูนย์สุขภาพแรงงานใน สถานประกอบการ (Labour Wellness Center)	อุตสาหกรรมอื่นๆ	สาขาอาชีพการบริหารกิจการ และการให้บริการทางวิชาชีพ	การบริหารสำนักงาน บริการสนับสนุน สำนักงานและบริการสนับสนุนทางธุรกิจ อื่น ๆ	สำนักงานสวัสดิการ และคุ้มครองแรงงาน จังหวัดยโสธร	๕๐	๑๘,๐๐๐	๒๕๖๙
	โครงการส่งเสริมความรู้เพื่อเตรียมความพร้อมเด็ก ก่อนเข้าสู่ตลาดแรงงาน	อุตสาหกรรมอื่นๆ	สาขาอาชีพการบริหารกิจการ และการให้บริการทางวิชาชีพ	การบริหารสำนักงาน บริการสนับสนุน สำนักงานและบริการสนับสนุนทางธุรกิจ อื่น ๆ	สำนักงานสวัสดิการ และคุ้มครองแรงงาน จังหวัดยโสธร	๕๐	๑๒,๕๐๐	๒๕๖๙
	โครงการ : ค่าใช้จ่ายในการปั้นผู้ประกอบการ เกษตรอุตสาหกรรมชุมชน	อุตสาหกรรมอื่นๆ	สาขาอาชีพการบริหารกิจการ และการให้บริการทางวิชาชีพ	กิจกรรมการผลิตสินค้าและบริการที่ทำ ขึ้นเองเพื่อใช้ในครัวเรือน ซึ่งไม่สามารถ จำแนกกิจกรรมได้อย่างชัดเจน	สำนักงานอุตสาหกรรม จังหวัดยโสธร	๒๐	๖๔,๖๐๐	๒๕๖๙
	โครงการยกระดับธุรกิจเกษตรอุตสาหกรรมชุมชน (OPOAI - C Next Steps)	อุตสาหกรรมการ แปรรูปอาหาร	สาขาอาชีพผลิตอาหารและการ แปรรูปอาหาร	การผลิตผลิตภัณฑ์อาหาร	สำนักงานอุตสาหกรรม จังหวัดยโสธร	๓๐	๑๘๘,๐๐๐	๒๕๖๙
	โครงการส่งเสริมและพัฒนาศักยภาพของ อุตสาหกรรม ในภูมิภาค	อุตสาหกรรมอื่นๆ	สาขาอาชีพการบริหารกิจการ และการให้บริการทางวิชาชีพ	กิจกรรมการผลิตสินค้าและบริการที่ทำ ขึ้นเองเพื่อใช้ในครัวเรือน ซึ่งไม่สามารถ จำแนกกิจกรรมได้อย่างชัดเจน	สำนักงานอุตสาหกรรม จังหวัดยโสธร	๕๔๐	๔๓๑,๔๐๐	๒๕๖๙
โครงการค่าใช้จ่ายในการดำเนินงานรับรอง มาตรฐานผลิตภัณฑ์ชุมชน	อุตสาหกรรมอื่นๆ	สาขาอาชีพการบริหารกิจการ และการให้บริการทางวิชาชีพ	กิจกรรมการผลิตสินค้าและบริการที่ทำ ขึ้นเองเพื่อใช้ในครัวเรือน ซึ่งไม่สามารถ จำแนกกิจกรรมได้อย่างชัดเจน	สำนักงานอุตสาหกรรม จังหวัดยโสธร	๕๐	๒๘๐,๐๐๐	๒๕๖๙	
โครงการฝึกอบรมส่งเสริมอาชีพการแปรรูปอาหาร	อุตสาหกรรมการ แปรรูปอาหาร	สาขาอาชีพผลิตอาหารและการ แปรรูปอาหาร	การผลิตผลิตภัณฑ์อาหาร	องค์การบริหารส่วน จังหวัดยโสธร	๒๐๐	๑๐๐,๐๐๐	๒๕๖๙	

ประเด็นพัฒนา จังหวัด	โครงการ/กิจกรรม/หลักสูตร	กลุ่มอุตสาหกรรม	อาชีพ/ตำแหน่งงาน	ประเภทอุตสาหกรรม/ธุรกิจที่ รองรับ (หมวดย่อย TSIC)	หน่วยดำเนินการ	จำนวนแรงงานที่ ต้องการ (คน)	งบประมาณที่ ได้รับจัดสรร (บาท)	ปีงบประมาณ
ยกระดับคุณภาพ ชีวิต เสริมสร้างความ เข้มแข็งและความ มั่นคงของครอบครัว ชุมชน และสังคม	โครงการพัฒนาศักยภาพแรงงานขับเคลื่อนการเติบโตภาค เศรษฐกิจและสังคมอย่างยั่งยืน/กิจกรรมพัฒนาแรงงานเพื่อเพิ่ม ผลิตภาพแรงงานและการแข่งขัน/รายการพัฒนาทักษะแรงงาน รองรับการไปทำงานต่างประเทศ	อุตสาหกรรมอื่นๆ	สาขาอาชีพการบริหาร กิจการ และการ ให้บริการทางวิชาชีพ	การบริหารสำนักงาน บริการ สนับสนุนสำนักงานและบริการ สนับสนุนทางธุรกิจอื่น ๆ	สำนักงานพัฒนาฝีมือ แรงงานโยธธ	๔๐	๑๕๖,๐๐๐	๒๕๖๙
	โครงการพัฒนาศักยภาพแรงงานขับเคลื่อนการเติบโตภาค เศรษฐกิจและสังคมอย่างยั่งยืน/กิจกรรมพัฒนาแรงงานเพื่อเพิ่ม ผลิตภาพแรงงานและการแข่งขัน/รายการพัฒนาแรงงานเพื่อเพิ่ม ผลิตภาพแรงงานและการแข่งขัน	อุตสาหกรรมอื่นๆ	สาขาอาชีพการบริหาร กิจการ และการ ให้บริการทางวิชาชีพ	การบริหารสำนักงาน บริการ สนับสนุนสำนักงานและบริการ สนับสนุนทางธุรกิจอื่น ๆ	สำนักงานพัฒนาฝีมือ แรงงานโยธธ	๑๐๐	๓๓๒,๐๐๐	๒๕๖๙
	โครงการพัฒนาทักษะแรงงานด้านเทคโนโลยีรองรับการพัฒนา เศรษฐกิจ/กิจกรรมพัฒนาทักษะแรงงานด้านเทคโนโลยีรองรับการ พัฒนาเศรษฐกิจ	อุตสาหกรรมดิจิทัล	สาขาอาชีพเทคโนโลยี ดิจิทัล	กิจกรรมการบริการสารสนเทศ	สำนักงานพัฒนาฝีมือ แรงงานโยธธ	๒๐	๔๗,๕๐๐	๒๕๖๙
	โครงการยกระดับผลิตภาพและพัฒนากำลังคนเพื่อสร้าง ความสามารถในการแข่งขันภาคอุตสาหกรรม/กิจกรรมพัฒนา กำลังเพื่อสร้างความสามารถในการแข่งขันภาคอุตสาหกรรม/ รายการพัฒนาสมรรถนะบุคลากรดิจิทัลรองรับอุตสาหกรรมและ บริการแห่งอนาคต (D-Workforce)	อุตสาหกรรมดิจิทัล	สาขาอาชีพเทคโนโลยี ดิจิทัล	กิจกรรมการบริการสารสนเทศ	สำนักงานพัฒนาฝีมือ แรงงานโยธธ	๘๐	๒๔๐,๐๐๐	๒๕๖๙
	โครงการพัฒนาศักยภาพแรงงานขับเคลื่อนการเติบโตภาค เศรษฐกิจและสังคมอย่างยั่งยืน/กิจกรรมพัฒนาแรงงานเพื่อเพิ่ม ผลิตภาพแรงงานและการแข่งขัน/รายการพัฒนาทักษะตามความ ต้องการของผู้ประกอบการอุตสาหกรรมท่องเที่ยวและบริการ	อุตสาหกรรมอื่นๆ	สาขาอาชีพการบริหาร กิจการ และการ ให้บริการทางวิชาชีพ	การบริหารสำนักงาน บริการ สนับสนุนสำนักงานและบริการ สนับสนุนทางธุรกิจอื่น ๆ	สำนักงานพัฒนาฝีมือ แรงงานโยธธ	๑๐๐	๓๔๐,๐๐๐	๒๕๖๙
	โครงการพัฒนาศักยภาพแรงงานขับเคลื่อนการเติบโตภาค เศรษฐกิจและสังคมอย่างยั่งยืน/กิจกรรมพัฒนาแรงงานเพื่องาน และทักษะแห่งอนาคต	อุตสาหกรรม พลังงานและ สาธารณูปโภค	สาขาอาชีพพลังงาน และสาธารณูปโภค	ไฟฟ้า ก๊าซ ไอน้ำและระบบการปรับ อากาศ	สำนักงานพัฒนาฝีมือ แรงงานโยธธ	๑๐๐	๓๘๐,๐๐๐	๒๕๖๙
	โครงการเพิ่มทักษะแรงงานอิสระและกลุ่มเป้าหมายเฉพาะเพื่อเพิ่ม โอกาสในการประกอบอาชีพ/กิจกรรมพัฒนาศักยภาพแรงงานและ ผู้ประกอบการเกษตรอัจฉริยะรองรับเศรษฐกิจ BCG	อุตสาหกรรม การเกษตรและ เทคโนโลยีชีวภาพ	สาขาอาชีพการเกษตร และเทคโนโลยีชีวภาพ	การเพาะปลูกและการเลี้ยงสัตว์การ ล่าสัตว์และกิจกรรมบริการที่ เกี่ยวข้อง	สำนักงานพัฒนาฝีมือ แรงงานโยธธ	๘๐	๒๐๘,๐๐๐	๒๕๖๙
	โครงการยกระดับผลิตภาพและพัฒนากำลังคนเพื่อสร้าง ความสามารถในการแข่งขันภาคอุตสาหกรรม/กิจกรรมพัฒนา สมรรถนะบุคลากรรองรับการขยายตัวของอุตสาหกรรมยานยนต์ สมัยใหม่	อุตสาหกรรมยาน ยนต์สมัยใหม่	สาขาอาชีพผลิตยาน ยนต์และชิ้นส่วน	การผลิตอุปกรณ์ขนส่งอื่น ๆ	สำนักงานพัฒนาฝีมือ แรงงานโยธธ	๒๐	๗๗,๐๐๐	๒๕๖๙
โครงการเพิ่มทักษะแรงงานอิสระและกลุ่มเป้าหมายเฉพาะเพื่อเพิ่ม โอกาสในการประกอบอาชีพ/กิจกรรมฝึกอบรมแรงงานผู้สูงอายุ เพื่อเพิ่มโอกาสในการประกอบอาชีพ	อุตสาหกรรมอื่นๆ	สาขาอาชีพการบริหาร กิจการ และการ ให้บริการทางวิชาชีพ	กิจกรรมการผลิตสินค้าและบริการที่ ทำขึ้นเองเพื่อใช้ในครัวเรือน ซึ่งไม่ สามารถจำแนกกิจกรรมได้อย่าง ชัดเจน	สำนักงานพัฒนาฝีมือ แรงงานโยธธ	๔๐	๙๐,๐๐๐	๒๕๖๙	

ประเด็นพัฒนา จังหวัด	โครงการ/กิจกรรม/หลักสูตร	กลุ่มอุตสาหกรรม	อาชีพ/ตำแหน่งงาน	ประเภทอุตสาหกรรม/ธุรกิจที่รองรับ (หมวดย่อย TSIC)	หน่วยดำเนินการ	จำนวนแรงงานที่ ต้องการ (คน)	งบประมาณที่ ได้รับจัดสรร (บาท)	ปีงบประมาณ
ยกระดับคุณภาพ ชีวิต เสริมสร้างความ เข้มแข็งและความ มั่นคงของครอบครัว ชุมชน และสังคม	โครงการเพิ่มทักษะแรงงานอิสระและกลุ่มเป้าหมายเฉพาะ เพื่อเพิ่มโอกาสในการประกอบอาชีพ/กิจกรรมพัฒนาทักษะ แรงงานอิสระและผู้ประกอบการเพื่อเพิ่มมูลค่าหรือบริการ ในชุมชน	อุตสาหกรรมดิจิทัล	สาขาอาชีพเทคโนโลยี ดิจิทัล	กิจกรรมการบริการสารสนเทศ	สำนักงานพัฒนาฝีมือ แรงงานยโสธร	๔๐	๑๒๘,๐๐๐	๒๕๖๙
	โครงการเพิ่มทักษะแรงงานอิสระและกลุ่มเป้าหมายเฉพาะ เพื่อเพิ่มโอกาสในการประกอบอาชีพ/กิจกรรมพัฒนาฝีมือ แรงงานสตรีเพื่อยกระดับศักยภาพวัยแรงงาน	อุตสาหกรรมอื่นๆ	สาขาอาชีพการบริหาร กิจการ และการ ให้บริการทางวิชาชีพ	กิจกรรมการผลิตสินค้าและบริการที่ทำ ขึ้นเองเพื่อใช้ในครัวเรือน ซึ่งไม่สามารถ จำแนกกิจกรรมได้อย่างชัดเจน	สำนักงานพัฒนาฝีมือ แรงงานยโสธร	๔๐	๑๐๓,๖๐๐	๒๕๖๙
	โครงการเพิ่มทักษะแรงงานอิสระและกลุ่มเป้าหมายเฉพาะ เพื่อเพิ่มโอกาสในการประกอบอาชีพ/กิจกรรมพัฒนาทักษะ ด้านอาชีพแก่นักเรียนที่ไม่ได้เรียนต่อหลังจบการศึกษาภาค บังคับ	อุตสาหกรรม อิเล็กทรอนิกส์ อัจฉริยะ	สาขาอาชีพไฟฟ้าและ อิเล็กทรอนิกส์	การซ่อมคอมพิวเตอร์และของใช้ส่วนบุคคลและของใช้ในครัวเรือน	สำนักงานพัฒนาฝีมือ แรงงานยโสธร	๑๐	๑๗๓,๔๐๐	๒๕๖๙
	โครงการเพิ่มทักษะแรงงานอิสระและกลุ่มเป้าหมายเฉพาะ เพื่อเพิ่มโอกาสในการประกอบอาชีพ/กิจกรรมฝึกอบรม แรงงานกลุ่มเป้าหมายเฉพาะเพื่อเพิ่มโอกาสในการประกอบ อาชีพ	อุตสาหกรรมยาน ยนต์สมัยใหม่	สาขาอาชีพผลิตยาน ยนต์และชิ้นส่วน	การผลิตอุปกรณ์ขนส่งอื่น ๆ	สำนักงานพัฒนาฝีมือ แรงงานยโสธร	๑๐๐	๒๒๕,๐๐๐	๒๕๖๙
	โครงการเพิ่มทักษะแรงงานอิสระและกลุ่มเป้าหมายเฉพาะ เพื่อเพิ่มโอกาสในการประกอบอาชีพ/ กิจกรรมพัฒนาทักษะ แรงงานนอกระบบให้สอดคล้องกับความสามารถเฉพาะบุคคล เพื่อการประกอบอาชีพ	อุตสาหกรรมอื่นๆ	สาขาอาชีพการบริหาร กิจการ และการ ให้บริการทางวิชาชีพ	กิจกรรมการผลิตสินค้าและบริการที่ทำ ขึ้นเองเพื่อใช้ในครัวเรือน ซึ่งไม่สามารถ จำแนกกิจกรรมได้อย่างชัดเจน	สำนักงานพัฒนาฝีมือ แรงงานยโสธร	๔๐๐	๒,๖๔๐,๐๐๐	๒๕๖๙
	โครงการเพิ่มทักษะแรงงานอิสระและกลุ่มเป้าหมายเฉพาะ เพื่อเพิ่มโอกาสในการประกอบอาชีพ /กิจกรรมพัฒนาทักษะ และส่งเสริมอาชีพเพื่อสร้างความมั่นคงทางเศรษฐกิจของ ประชาชน	อุตสาหกรรมดิจิทัล	สาขาอาชีพเทคโนโลยี ดิจิทัล	กิจกรรมการบริการสารสนเทศ	สำนักงานพัฒนาฝีมือ แรงงานยโสธร	๒๐	๔๕,๐๐๐	๒๕๖๙
	โครงการพัฒนาศักยภาพแรงงานเพื่อรองรับการจ่ายค่าจ้าง ตามมาตรฐานฝีมือแรงงาน/กิจกรรมยกระดับแรงงานไทยให้ ได้มาตรฐานฝีมือแรงงานเพื่อรองรับการแข่งขัน รายการ พัฒนาศักยภาพแรงงานเพื่อรองรับการจ่ายค่าจ้างตาม มาตรฐานฝีมือ	ธุรกิจบริการและ พาณิชย์	สาขาอาชีพธุรกิจ บริการและพาณิชย์	การขายส่ง ยกเว้น ยานยนต์และ จักรยานยนต์	สำนักงานพัฒนาฝีมือ แรงงานยโสธร	๕๐	๑๕๐,๐๐๐	๒๕๖๙
โครงการพัฒนาศักยภาพแรงงานเพื่อรองรับการจ่ายค่าจ้าง ตามมาตรฐานฝีมือแรงงาน กิจกรรมยกระดับแรงงานไทยให้ ได้มาตรฐานฝีมือแรงงานเพื่อรองรับการแข่งขัน รายการ ทดสอบมาตรฐานฝีมือแรงงานแห่งชาติ	อุตสาหกรรม อิเล็กทรอนิกส์ อัจฉริยะ	สาขาอาชีพไฟฟ้าและ อิเล็กทรอนิกส์	การผลิตผลิตภัณฑ์คอมพิวเตอร์ อิเล็กทรอนิกส์ และอุปกรณ์ทางทัศน ศาสตร์	สำนักงานพัฒนาฝีมือ แรงงานยโสธร	๒๖๐	๒๒๑,๐๐๐	๒๕๖๙	

ประเด็นพัฒนา จังหวัด	โครงการ/กิจกรรม/หลักสูตร	กลุ่มอุตสาหกรรม	อาชีพ/ตำแหน่งงาน	ประเภทอุตสาหกรรม/ธุรกิจที่รองรับ (หมวดย่อย TSIC)	หน่วยดำเนินการ	จำนวนแรงงาน ที่ต้องการ (คน)	งบประมาณที่ ได้รับจัดสรร (บาท)	ปีงบประมาณ
ยกระดับ คุณภาพชีวิต เสริมสร้าง ความเข้มแข็ง และความ มั่นคงของ ครอบครัว ชุมชน และ สังคม	โครงการพัฒนาอาชีพชุมชน หลักสูตรฝึกอาชีพ ๓-๙ ชั่วโมงขึ้นไป	อุตสาหกรรมอื่นๆ	สาขาอาชีพการบริหารกิจการ และการให้บริการทางวิชาชีพ	กิจกรรมการผลิตสินค้าและบริการที่สร้างขึ้น เองเพื่อใช้ในครัวเรือน ซึ่งไม่สามารถจำแนก กิจกรรมได้อย่างชัดเจน	สำนักงานส่งเสริมการ เรียนรู้จังหวัดยโสธร	๙๐	๘๕,๕๐๐	๒๕๖๙
	โครงการทักษะชีวิต เสริมสร้างพลเมืองด้วยวิถี ประชาธิปไตยดิจิทัล ประจำปีงบประมาณ ๒๕๖๙	อุตสาหกรรมดิจิทัล	สาขาอาชีพเทคโนโลยีดิจิทัล	กิจกรรมการบริการสารสนเทศ	สำนักงานส่งเสริมการ เรียนรู้จังหวัดยโสธร	๒๗	๓,๑๐๕	๒๕๖๙
	โครงการส่งเสริมหน้าที่พลเมืองที่ดีและประชาธิปไตย ในสังคมไทย เพื่อพัฒนาสังคมและชุมชน ประจำปี งบประมาณ พ.ศ.๒๕๖๙	อุตสาหกรรมดิจิทัล	สาขาอาชีพเทคโนโลยีดิจิทัล	กิจกรรมการบริการสารสนเทศ	สำนักงานส่งเสริมการ เรียนรู้จังหวัดยโสธร	๑๙๕	๑๕,๖๐๐	๒๕๖๙
	โครงการสถานศึกษาพอเพียง "ปุยหมักดินถิ่นพลิกพื้น ดินด้วยวิถีพอเพียง" ประจำปีงบประมาณ พ.ศ.๒๕๖๙	อุตสาหกรรม การเกษตรและ เทคโนโลยีชีวภาพ	สาขาอาชีพการเกษตรและ เทคโนโลยีชีวภาพ	การเพาะปลูกและการเลี้ยงสัตว์การล่าสัตว์ และกิจกรรมบริการที่เกี่ยวข้อง	สำนักงานส่งเสริมการ เรียนรู้จังหวัดยโสธร	๕	๒,๐๐๐	๒๕๖๙
	โครงการรณรงค์ "ยโสโก้อีหลี เลิกเผา ปันดี กลบเนียน ได้ปุย" ประจำปีงบประมาณ พ.ศ.๒๕๖๙	อุตสาหกรรม การเกษตรและ เทคโนโลยีชีวภาพ	สาขาอาชีพการเกษตรและ เทคโนโลยีชีวภาพ	การเพาะปลูกและการเลี้ยงสัตว์การล่าสัตว์ และกิจกรรมบริการที่เกี่ยวข้อง	สำนักงานส่งเสริมการ เรียนรู้จังหวัดยโสธร	๘	๙๒๐	๒๕๖๙
	โครงการเรียนรู้หลักปรัชญาของเศรษฐกิจพอเพียงด้วย กระบวนการทำบัญชีครัวเรือน ประจำปีงบประมาณ ๒๕๖๙	อุตสาหกรรมอื่นๆ	สาขาอาชีพการบริหารกิจการ และการให้บริการทางวิชาชีพ	กิจกรรมทางกฎหมายและบัญชี	สำนักงานส่งเสริมการ เรียนรู้จังหวัดยโสธร	๑๕	๕,๒๐๐	๒๕๖๙
	โครงการพัฒนาอาชีพชุมชน วิชาการแปรรูปผลิตภัณฑ์ จากถั่วลิสง หลักสูตร ๑๕ ชม.	อุตสาหกรรมการ แปรรูปอาหาร	สาขาอาชีพผลิตอาหารและการ แปรรูปอาหาร	การผลิตผลิตภัณฑ์อาหาร	สำนักงานส่งเสริมการ เรียนรู้จังหวัดยโสธร	๑๕	๗,๑๒๕	๒๕๖๙
	โครงการพัฒนาอาชีพชุมชน วิชาการสารตะกั่วจาก เส้นพลาสติก หลักสูตร ๑๕ ชม.	อุตสาหกรรมแฟชั่น	สาขาอาชีพแฟชั่นและ อุตสาหกรรมศิลป์	การผลิตผลิตภัณฑ์ประเภทอื่น ๆ	สำนักงานส่งเสริมการ เรียนรู้จังหวัดยโสธร	๑๕	๗,๑๒๕	๒๕๖๙
	โครงการพัฒนาอาชีพชุมชน วิชาการทำขนมสอดไส้ หลักสูตร ๖ ชม.	อุตสาหกรรมการ แปรรูปอาหาร	สาขาอาชีพผลิตอาหารและการ แปรรูปอาหาร	การผลิตผลิตภัณฑ์อาหาร	สำนักงานส่งเสริมการ เรียนรู้จังหวัดยโสธร	๖	๓,๓๒๕	๒๕๖๙
	โครงการพัฒนาอาชีพชุมชน วิชาการทำขนมเปียกปูน หลักสูตร ๖ ชม.	อุตสาหกรรมการ แปรรูปอาหาร	สาขาอาชีพผลิตอาหารและการ แปรรูปอาหาร	การผลิตผลิตภัณฑ์อาหาร	สำนักงานส่งเสริมการ เรียนรู้จังหวัดยโสธร	๖	๓,๓๒๕	๒๕๖๙
	โครงการพัฒนาอาชีพชุมชน วิชาการทำแจ่วบอง หลักสูตร ๖ ชม.	อุตสาหกรรมการ แปรรูปอาหาร	สาขาอาชีพผลิตอาหารและการ แปรรูปอาหาร	การผลิตผลิตภัณฑ์อาหาร	สำนักงานส่งเสริมการ เรียนรู้จังหวัดยโสธร	๖	๓,๓๒๕	๒๕๖๙
	โครงการพัฒนาอาชีพชุมชน วิชาการทำแหนมซีโครง หมู หลักสูตร ๖ ชม.	อุตสาหกรรมการ แปรรูปอาหาร	สาขาอาชีพผลิตอาหารและการ แปรรูปอาหาร	การผลิตผลิตภัณฑ์อาหาร	สำนักงานส่งเสริมการ เรียนรู้จังหวัดยโสธร	๖	๓,๓๒๕	๒๕๖๙
	โครงการพัฒนาอาชีพชุมชน วิชาช่างสีพื้นฐาน หลักสูตร ๖ ชม.	อุตสาหกรรม เฟอร์นิเจอร์	สาขาอาชีพเฟอร์นิเจอร์	การผลิตไม้และผลิตภัณฑ์จากไม้ และไม้ ก๊อก ยกเว้น เฟอร์นิเจอร์ การผลิตสิ่งของ จากฟางและวัสดุถักสานอื่น ๆ	สำนักงานส่งเสริมการ เรียนรู้จังหวัดยโสธร	๖	๓,๓๒๕	๒๕๖๙
โครงการพัฒนาอาชีพชุมชน วิชาการทำข้าวต้มมัด/ ข้าวต้มผัด หลักสูตร ๖ ชม.	อุตสาหกรรมการ แปรรูปอาหาร	สาขาอาชีพผลิตอาหารและการ แปรรูปอาหาร	การผลิตผลิตภัณฑ์อาหาร	สำนักงานส่งเสริมการ เรียนรู้จังหวัดยโสธร	๖	๓,๓๒๕	๒๕๖๙	

ประเด็นพัฒนา จังหวัด	โครงการ/กิจกรรม/หลักสูตร	กลุ่มอุตสาหกรรม	อาชีพ/ตำแหน่งงาน	ประเภทอุตสาหกรรม/ธุรกิจที่รองรับ (หมวดย่อย TSIC)	หน่วยดำเนินการ	จำนวนแรงงาน ที่ต้องการ (คน)	งบประมาณที่ ได้รับจัดสรร (บาท)	ปีงบประมาณ
ยกระดับ คุณภาพชีวิต เสริมสร้างความ เข้มแข็งและ ความมั่นคงของ ครอบครัว ชุมชน และ สังคม	โครงการพัฒนาอาชีพพุ่ม หลักระการทำไม้กวาดดอก หญ้า	อุตสาหกรรม เฟอร์นิเจอร์	สาขาอาชีพเฟอร์นิเจอร์	การผลิตไม้และผลิตภัณฑ์จากไม้ และไม้ ก๊อก ยกเว้น เฟอร์นิเจอร์ การผลิตสิ่งของ จากฟางและวัสดุอีกสานอื่น ๆ	สำนักงานส่งเสริมการ เรียนรู้จังหวัดยโสธร	๖	๓,๘๐๐	๒๕๖๙
	โครงการพัฒนาอาชีพพุ่ม หลักระการทำไม้กวาด ดอกหญ้า	อุตสาหกรรม เฟอร์นิเจอร์	สาขาอาชีพเฟอร์นิเจอร์	การผลิตไม้และผลิตภัณฑ์จากไม้ และไม้ ก๊อก ยกเว้น เฟอร์นิเจอร์ การผลิตสิ่งของ จากฟางและวัสดุอีกสานอื่น ๆ	สำนักงานส่งเสริมการ เรียนรู้จังหวัดยโสธร	๖	๓,๘๐๐	๒๕๖๙
	โครงการพัฒนาชุมชน หลักระการแปรรูปผลิตภัณฑ์ จากมันเทศ	อุตสาหกรรมการ แปรรูปอาหาร	สาขาอาชีพผลิตอาหารและการ แปรรูปอาหาร	การผลิตผลิตภัณฑ์อาหาร	สำนักงานส่งเสริมการ เรียนรู้จังหวัดยโสธร	๖	๓,๘๐๐	๒๕๖๙
	โครงการพัฒนาอาชีพพุ่ม หลักระการทำตะกร้าสานจากเส้นพลาสติก	อุตสาหกรรม เฟอร์นิเจอร์	สาขาอาชีพเฟอร์นิเจอร์	การผลิตไม้และผลิตภัณฑ์จากไม้ และไม้ ก๊อก ยกเว้น เฟอร์นิเจอร์ การผลิตสิ่งของ จากฟางและวัสดุอีกสานอื่น ๆ	สำนักงานส่งเสริมการ เรียนรู้จังหวัดยโสธร	๖	๕,๗๐๐	๒๕๖๙
	โครงการพัฒนาอาชีพพุ่ม หลักระการทำพรมเช็ดเท้าด้วยเศษผ้า	อุตสาหกรรมแฟชั่น	สาขาอาชีพแฟชั่นและ อุตสาหกรรมศิลป์	การผลิตสิ่งทอ	สำนักงานส่งเสริมการ เรียนรู้จังหวัดยโสธร	๖	๕,๗๐๐	๒๕๖๙
	โครงการพัฒนาอาชีพพุ่ม หลักระการทำดอกไม้จากผ้าใยบัว	อุตสาหกรรม เฟอร์นิเจอร์	สาขาอาชีพเฟอร์นิเจอร์	การผลิตไม้และผลิตภัณฑ์จากไม้ และไม้ ก๊อก ยกเว้น เฟอร์นิเจอร์ การผลิตสิ่งของ จากฟางและวัสดุอีกสานอื่น ๆ	สำนักงานส่งเสริมการ เรียนรู้จังหวัดยโสธร	๖	๕,๗๐๐	๒๕๖๙
	โครงการพัฒนาอาชีพพุ่ม หลักระการทำดอกไม้จากลวดกำมะหยี่	อุตสาหกรรมอื่น ๆ	สาขาอาชีพการบริหารกิจการ และการให้บริการทางวิชาชีพ	กิจกรรมการผลิตสินค้าและบริการที่สร้างขึ้น เองเพื่อใช้ในครัวเรือน ซึ่งไม่สามารถจำแนก กิจกรรมได้อย่างชัดเจน	สำนักงานส่งเสริมการ เรียนรู้จังหวัดยโสธร	๖	๕,๗๐๐	๒๕๖๙
	โครงการพัฒนาอาชีพพุ่ม หลักระช่างเชื่อม	อุตสาหกรรมเหล็ก และผลิตภัณฑ์จาก เหล็ก	สาขาอาชีพโลหการ	การผลิตผลิตภัณฑ์ที่ทำจากโลหะประดิษฐ์ ยกเว้น เครื่องจักรและอุปกรณ์	สำนักงานส่งเสริมการ เรียนรู้จังหวัดยโสธร	๑๕	๑๔,๒๕๐	๒๕๖๙
โครงการพัฒนาอาชีพพุ่ม หลักระการทำดอกไม้จากลวดกำมะหยี่	อุตสาหกรรมอื่น ๆ	สาขาอาชีพการบริหารกิจการ และการให้บริการทางวิชาชีพ	กิจกรรมการผลิตสินค้าและบริการที่สร้างขึ้น เองเพื่อใช้ในครัวเรือน ซึ่งไม่สามารถจำแนก กิจกรรมได้อย่างชัดเจน	สำนักงานส่งเสริมการ เรียนรู้จังหวัดยโสธร	๖	๕,๗๐๐	๒๕๖๙	
โครงการพัฒนาอาชีพพุ่ม หลักระการทำดอกไม้จากผ้าใยบัว	อุตสาหกรรม เฟอร์นิเจอร์	สาขาอาชีพเฟอร์นิเจอร์	การผลิตไม้และผลิตภัณฑ์จากไม้ และไม้ ก๊อก ยกเว้น เฟอร์นิเจอร์ การผลิตสิ่งของ จากฟางและวัสดุอีกสานอื่น ๆ	สำนักงานส่งเสริมการ เรียนรู้จังหวัดยโสธร	๖	๕,๗๐๐	๒๕๖๙	
โครงการพัฒนาอาชีพพุ่ม หลักระการทำพรมเช็ดเท้าด้วยเศษผ้า	อุตสาหกรรมแฟชั่น	สาขาอาชีพแฟชั่นและ อุตสาหกรรมศิลป์	การผลิตสิ่งทอ	สำนักงานส่งเสริมการ เรียนรู้จังหวัดยโสธร	๖	๕,๗๐๐	๒๕๖๙	

ประเด็นพัฒนา จังหวัด	โครงการ/กิจกรรม/หลักสูตร	กลุ่มอุตสาหกรรม	อาชีพ/ตำแหน่งงาน	ประเภทอุตสาหกรรม/ธุรกิจที่รองรับ (หมวดย่อย TSIC)	หน่วยดำเนินการ	จำนวนแรงงานที่ ต้องการ (คน)	งบประมาณที่ ได้รับจัดสรร (บาท)	ปีงบประมาณ
ยกระดับ คุณภาพชีวิต เสริมสร้างความ เข้มแข็งและ ความมั่นคงของ ครอบครัว ชุมชน และ สังคม	โครงการพัฒนาอาชีพชุมชน วิชาการทำขนมปาด หลักสูตร ๖ ชม.	อุตสาหกรรมการ แปรรูปอาหาร	สาขาอาชีพผลิตอาหารและการ แปรรูปอาหาร	การผลิตผลิตภัณฑ์อาหาร	สำนักงานส่งเสริมการ เรียนรู้จังหวัดยโสธร	๖	๓,๓๒๕	๒๕๖๙
	โครงการพัฒนาอาชีพชุมชน วิชาการทำไข่เค็ม หลักสูตร ๖ ชม.	อุตสาหกรรมการ แปรรูปอาหาร	สาขาอาชีพผลิตอาหารและการ แปรรูปอาหาร	การผลิตผลิตภัณฑ์อาหาร	สำนักงานส่งเสริมการ เรียนรู้จังหวัดยโสธร	๖	๓,๓๒๕	๒๕๖๙
	โครงการพัฒนาอาชีพชุมชน วิชาการทำขนมลอดช่อง หลักสูตร ๖ ชม.	อุตสาหกรรมการ แปรรูปอาหาร	สาขาอาชีพผลิตอาหารและการ แปรรูปอาหาร	การผลิตผลิตภัณฑ์อาหาร	สำนักงานส่งเสริมการ เรียนรู้จังหวัดยโสธร	๖	๓,๓๒๕	๒๕๖๙
	โครงการพัฒนาอาชีพชุมชน วิชาการทำข้าวต้มมัด/ ข้าวต้มผัด หลักสูตร ๖ ชม.	อุตสาหกรรมการ แปรรูปอาหาร	สาขาอาชีพผลิตอาหารและการ แปรรูปอาหาร	การผลิตผลิตภัณฑ์อาหาร	สำนักงานส่งเสริมการ เรียนรู้จังหวัดยโสธร	๖	๓,๓๒๕	๒๕๖๙
	โครงการพัฒนาอาชีพชุมชน วิชาการทำขนมจีนน้ำยา หลักสูตร ๖ ชม.	อุตสาหกรรมการ แปรรูปอาหาร	สาขาอาชีพผลิตอาหารและการ แปรรูปอาหาร	การผลิตผลิตภัณฑ์อาหาร	สำนักงานส่งเสริมการ เรียนรู้จังหวัดยโสธร	๖	๓,๓๒๕	๒๕๖๙
	โครงการพัฒนาอาชีพชุมชน วิชาการทำข้าวต้มมัด/ ข้าวต้มผัด หลักสูตร ๖ ชม.	อุตสาหกรรมการ แปรรูปอาหาร	สาขาอาชีพผลิตอาหารและการ แปรรูปอาหาร	การผลิตผลิตภัณฑ์อาหาร	สำนักงานส่งเสริมการ เรียนรู้จังหวัดยโสธร	๖	๓,๓๒๕	๒๕๖๙
	โครงการพัฒนาอาชีพชุมชน วิชาการทำสิ่งพื้นฐาน หลักสูตร ๖ ชม.	อุตสาหกรรม เฟอร์นิเจอร์	สาขาอาชีพเฟอร์นิเจอร์	การผลิตไม้และผลิตภัณฑ์จากไม้ และ ไม้ก๊อก ยกเว้น เฟอร์นิเจอร์ การผลิต สิ่งของจากฟางและวัสดุอีกสานอื่น ๆ	สำนักงานส่งเสริมการ เรียนรู้จังหวัดยโสธร	๖	๓,๓๒๕	๒๕๖๙
	โครงการพัฒนาอาชีพชุมชน วิชาการทำหมอนชีโครง หมู หลักสูตร ๖ ชม.	อุตสาหกรรมการ แปรรูปอาหาร	สาขาอาชีพผลิตอาหารและการ แปรรูปอาหาร	การผลิตผลิตภัณฑ์อาหาร	สำนักงานส่งเสริมการ เรียนรู้จังหวัดยโสธร	๖	๓,๓๒๕	๒๕๖๙
	โครงการพัฒนาอาชีพชุมชน วิชาการทำแจ่วบอง หลักสูตร ๖ ชม.	อุตสาหกรรมการ แปรรูปอาหาร	สาขาอาชีพผลิตอาหารและการ แปรรูปอาหาร	การผลิตผลิตภัณฑ์อาหาร	สำนักงานส่งเสริมการ เรียนรู้จังหวัดยโสธร	๖	๓,๓๒๕	๒๕๖๙
	โครงการพัฒนาอาชีพชุมชน วิชาการทำขนมเปียกปูน หลักสูตร ๖ ชม.	อุตสาหกรรมการ แปรรูปอาหาร	สาขาอาชีพผลิตอาหารและการ แปรรูปอาหาร	การผลิตผลิตภัณฑ์อาหาร	สำนักงานส่งเสริมการ เรียนรู้จังหวัดยโสธร	๖	๓,๓๒๕	๒๕๖๙
	โครงการพัฒนาอาชีพชุมชน วิชาการทำขนมสอดไส้ หลักสูตร ๖ ชม.	อุตสาหกรรมการ แปรรูปอาหาร	สาขาอาชีพผลิตอาหารและการ แปรรูปอาหาร	การผลิตผลิตภัณฑ์อาหาร	สำนักงานส่งเสริมการ เรียนรู้จังหวัดยโสธร	๖	๓,๓๒๕	๒๕๖๙
	โครงการพัฒนาอาชีพชุมชน วิชาการสารตะกร้าจาก เส้นพลาสติก หลักสูตร ๑๕ ชม.	อุตสาหกรรมแฟชั่น	สาขาอาชีพแฟชั่นและ อุตสาหกรรมศิลป์	การผลิตผลิตภัณฑ์ประเภทอื่น ๆ	สำนักงานส่งเสริมการ เรียนรู้จังหวัดยโสธร	๑๕	๗,๑๒๕	๒๕๖๙
	โครงการพัฒนาอาชีพชุมชน วิชาการแปรรูปผลิตภัณฑ์ จากถั่วลิสง หลักสูตร ๑๕ ชม.	อุตสาหกรรมการ แปรรูปอาหาร	สาขาอาชีพผลิตอาหารและการ แปรรูปอาหาร	การผลิตผลิตภัณฑ์อาหาร	สำนักงานส่งเสริมการ เรียนรู้จังหวัดยโสธร	๑๕	๗,๑๒๕	๒๕๖๙
	โครงการเรียนรู้หลักปรัชญาของเศรษฐกิจพอเพียงด้วย กระบวนการทำบัญชีครัวเรือน ประจำปีงบประมาณ ๒๕๖๙	อุตสาหกรรมอื่นๆ	สาขาอาชีพการบริหารกิจการ และการให้บริการทางวิชาชีพ	กิจกรรมทางกฎหมายและบัญชี	สำนักงานส่งเสริมการ เรียนรู้จังหวัดยโสธร	๑๕	๕,๒๐๐	๒๕๖๙

ประเด็นพัฒนา จังหวัด	โครงการ/กิจกรรม/หลักสูตร	กลุ่มอุตสาหกรรม	อาชีพ/ตำแหน่งงาน	ประเภทอุตสาหกรรม/ธุรกิจที่รองรับ (หมวดย่อย TSIC)	หน่วยดำเนินการ	จำนวนแรงงานที่ ต้องการ (คน)	งบประมาณที่ ได้รับจัดสรร (บาท)	ปีงบประมาณ
ยกระดับ คุณภาพชีวิต เสริมสร้างความ เข้มแข็งและ ความมั่นคงของ ครอบครัว ชุมชน และ สังคม	โครงการรณรงค์ "ยโสโก้อีหลี เลิกเผา ปันดี กลบเนียน ได้ปุ๋ย" ประจำปีงบประมาณ พ.ศ.๒๕๖๙	อุตสาหกรรม การเกษตรและ เทคโนโลยีชีวภาพ	สาขาอาชีพการเกษตรและ เทคโนโลยีชีวภาพ	การเพาะปลูกและการเลี้ยงสัตว์การล่าสัตว์ และกิจกรรมบริการที่เกี่ยวข้อง	สำนักงานส่งเสริมการ เรียนรู้จังหวัดยโสธร	๘	๙๒๐	๒๕๖๙
	โครงการสถานศึกษาพอเพียง "ปุ๋ยหมักคินถิ่นพลิกฟื้น ดินด้วยวิถีพอเพียง" ประจำปีงบประมาณ พ.ศ.๒๕๖๙	อุตสาหกรรม การเกษตรและ เทคโนโลยีชีวภาพ	สาขาอาชีพการเกษตรและ เทคโนโลยีชีวภาพ	การเพาะปลูกและการเลี้ยงสัตว์การล่าสัตว์ และกิจกรรมบริการที่เกี่ยวข้อง	สำนักงานส่งเสริมการ เรียนรู้จังหวัดยโสธร	๕	๒,๐๐๐	๒๕๖๙
	โครงการส่งเสริมหน้าที่พลเมืองที่ดีและประชาธิปไตย ในสังคมไทย เพื่อพัฒนาสังคมและชุมชน ประจำปี งบประมาณ พ.ศ.๒๕๖๙	อุตสาหกรรมดิจิทัล	สาขาอาชีพเทคโนโลยีดิจิทัล	กิจกรรมการบริการสารสนเทศ	สำนักงานส่งเสริมการ เรียนรู้จังหวัดยโสธร	๑๙๕	๑๕,๖๐๐	๒๕๖๙
	โครงการทักษะชีวิต เสริมสร้างพลเมืองด้วยวิถี ประชาธิปไตยดิจิทัล ประจำปีงบประมาณ ๒๕๖๙	อุตสาหกรรมดิจิทัล	สาขาอาชีพเทคโนโลยีดิจิทัล	กิจกรรมการบริการสารสนเทศ	สำนักงานส่งเสริมการ เรียนรู้จังหวัดยโสธร	๒๗	๓,๑๐๕	๒๕๖๙
	โครงการพัฒนาอาชีพชุมชน หลักสูตรฝึกอาชีพ ๓-๙ ชั่วโมงขึ้นไป	อุตสาหกรรมอื่นๆ	สาขาอาชีพการบริหารกิจการ และการให้บริการทางวิชาชีพ	กิจกรรมการผลิตสินค้าและบริการที่สร้างขึ้น เองเพื่อใช้ในครัวเรือน ซึ่งไม่สามารถจำแนก กิจกรรมได้อย่างชัดเจน	สำนักงานส่งเสริมการ เรียนรู้จังหวัดยโสธร	๙๐	๘๕,๕๐๐	๒๕๖๙
	หลักสูตรการทำไข่เค็มสมุนไพร	อุตสาหกรรมการ แปรรูปอาหาร	สาขาอาชีพผลิตอาหารและการ แปรรูปอาหาร	การผลิตผลิตภัณฑ์อาหาร	สำนักงานส่งเสริมการ เรียนรู้จังหวัดยโสธร	๖	๕,๗๐๐	๒๕๖๙
	โครงการพัฒนาอาชีพชุมชน หลักสูตรการทำอาหาร- ขนม(ขนมรังผึ้ง) จำนวน ๖ ชั่วโมง	อุตสาหกรรมการ แปรรูปอาหาร	สาขาอาชีพผลิตอาหารและการ แปรรูปอาหาร	การผลิตผลิตภัณฑ์อาหาร	สำนักงานส่งเสริมการ เรียนรู้จังหวัดยโสธร	๖	๔,๘๕๕	๒๕๖๙
	การทำไส้กรอก	อุตสาหกรรมการ แปรรูปอาหาร	สาขาอาชีพผลิตอาหารและการ แปรรูปอาหาร	การผลิตผลิตภัณฑ์อาหาร	สำนักงานส่งเสริมการ เรียนรู้จังหวัดยโสธร	๖	๕,๗๐๐	๒๕๖๙
	โครงการพัฒนาอาชีพชุมชน สกร.ระดับอำเภอเมือง ยโสธร	อุตสาหกรรมอื่นๆ	สาขาอาชีพการบริหารกิจการ และการให้บริการทางวิชาชีพ	กิจกรรมการผลิตสินค้าและบริการที่สร้างขึ้น เองเพื่อใช้ในครัวเรือน ซึ่งไม่สามารถจำแนก กิจกรรมได้อย่างชัดเจน	สำนักงานส่งเสริมการ เรียนรู้จังหวัดยโสธร	๒๓๒	๒๒๑,๑๐๐	๒๕๖๙
	โครงการพัฒนาอาชีพชุมชน หลักสูตรการแปรรูป อาหาร(อั่วกบ) จำนวน ๖ ชั่วโมง	อุตสาหกรรมการ แปรรูปอาหาร	สาขาอาชีพผลิตอาหารและการ แปรรูปอาหาร	การผลิตผลิตภัณฑ์อาหาร	สำนักงานส่งเสริมการ เรียนรู้จังหวัดยโสธร	๖	๔,๘๕๕	๒๕๖๙
	โครงการพัฒนาอาชีพชุมชน หลักสูตรการทำผ้าพันคอ จำนวน ๖ ชั่วโมง	อุตสาหกรรมแฟชั่น อุตสาหกรรมศิลป์	สาขาอาชีพแฟชั่นและ อุตสาหกรรมศิลป์	การผลิตเสื้อผ้าเครื่องแต่งกาย	สำนักงานส่งเสริมการ เรียนรู้จังหวัดยโสธร	๖	๔,๘๕๕	๒๕๖๙
	โครงการพัฒนาอาชีพชุมชน หลักสูตรการทำพรมเช็ด เท้าจากหวงถุงห้า จำนวน ๖ ชั่วโมง	อุตสาหกรรมอื่นๆ	สาขาอาชีพการบริหารกิจการ และการให้บริการทางวิชาชีพ	กิจกรรมการผลิตสินค้าและบริการที่สร้างขึ้น เองเพื่อใช้ในครัวเรือน ซึ่งไม่สามารถจำแนก กิจกรรมได้อย่างชัดเจน	สำนักงานส่งเสริมการ เรียนรู้จังหวัดยโสธร	๖	๔,๘๕๕	๒๕๖๙
	โครงการพัฒนาอาชีพชุมชน หลักสูตรการทำอาหาร- ขนม(กะหรี่ปั๊ป) จำนวน ๖ ชั่วโมง	อุตสาหกรรมการ แปรรูปอาหาร	สาขาอาชีพผลิตอาหารและการ แปรรูปอาหาร	การผลิตผลิตภัณฑ์อาหาร	สำนักงานส่งเสริมการ เรียนรู้จังหวัดยโสธร	๖	๔,๘๕๕	๒๕๖๙
โครงการพัฒนาอาชีพชุมชน หลักสูตรการทำไข่เค็ม สมุนไพร	อุตสาหกรรมการ แปรรูปอาหาร	สาขาอาชีพผลิตอาหารและการ แปรรูปอาหาร	การผลิตผลิตภัณฑ์อาหาร	สำนักงานส่งเสริมการ เรียนรู้จังหวัดยโสธร	๖	๕,๗๐๐	๒๕๖๙	

ประเด็นพัฒนา จังหวัด	โครงการ/กิจกรรม/หลักสูตร	กลุ่มอุตสาหกรรม	อาชีพ/ตำแหน่งงาน	ประเภทอุตสาหกรรม/ธุรกิจที่รองรับ (หมวดย่อย TSIC)	หน่วยดำเนินการ	จำนวนแรงงาน ที่ต้องการ (คน)	งบประมาณที่ ได้รับจัดสรร (บาท)	ปีงบประมาณ
ยกระดับ คุณภาพชีวิต เสริมสร้างความ เข้มแข็งและ ความมั่นคงของ ครอบครัว ชุมชน และ สังคม	โครงการพัฒนาอาชีพชุมชน หลักสูตรการสานตะกร้า จากเส้นพลาสติก จำนวน ๖ ชั่วโมง	อุตสาหกรรมอื่นๆ	สาขาอาชีพการบริหารกิจการ และการให้บริการทางวิชาชีพ	กิจกรรมการผลิตสินค้าและบริการที่ทำขึ้น เองเพื่อใช้ในครัวเรือน ซึ่งไม่สามารถจำแนก กิจกรรมได้อย่างชัดเจน	สำนักงานส่งเสริมการ เรียนรู้จังหวัดยโสธร	๖	๔,๘๔๕	๒๕๖๙
	ช่างไฟฟ้า	อุตสาหกรรม อิเล็กทรอนิกส์ อัจฉริยะ	สาขาอาชีพไฟฟ้าและ อิเล็กทรอนิกส์	การซ่อมคอมพิวเตอร์และของใช้ส่วนบุคคล และของใช้ในครัวเรือน	สำนักงานส่งเสริมการ เรียนรู้จังหวัดยโสธร	๖	๕,๗๐๐	๒๕๖๙
	หลักสูตรการทำไส้กรอก	อุตสาหกรรมการ แปรรูปอาหาร	สาขาอาชีพผลิตอาหารและการ แปรรูปอาหาร	การผลิตผลิตภัณฑ์อาหาร	สำนักงานส่งเสริมการ เรียนรู้จังหวัดยโสธร	๖	๕,๗๐๐	๒๕๖๙
	โครงการพัฒนาอาชีพชุมชน หลักสูตรการแปรรูป อาหาร(อั่วกบ) จำนวน ๖ ชั่วโมง	อุตสาหกรรมการ แปรรูปอาหาร	สาขาอาชีพผลิตอาหารและการ แปรรูปอาหาร	การผลิตผลิตภัณฑ์อาหาร	สำนักงานส่งเสริมการ เรียนรู้จังหวัดยโสธร	๖	๔,๘๔๕	๒๕๖๙
	หลักสูตรการทำไส้กรอก	อุตสาหกรรมการ แปรรูปอาหาร	สาขาอาชีพผลิตอาหารและการ แปรรูปอาหาร	การผลิตผลิตภัณฑ์อาหาร	สำนักงานส่งเสริมการ เรียนรู้จังหวัดยโสธร	๖	๕,๗๐๐	๒๕๖๙
	โครงการพัฒนาอาชีพชุมชน หลักสูตรการสานตะกร้า จากเส้นพลาสติก จำนวน ๖ ชั่วโมง	อุตสาหกรรมอื่นๆ	สาขาอาชีพการบริหารกิจการ และการให้บริการทางวิชาชีพ	กิจกรรมการผลิตสินค้าและบริการที่ทำขึ้น เองเพื่อใช้ในครัวเรือน ซึ่งไม่สามารถจำแนก กิจกรรมได้อย่างชัดเจน	สำนักงานส่งเสริมการ เรียนรู้จังหวัดยโสธร	๖	๔,๘๔๕	๒๕๖๙
	หลักสูตรการทำมัดหมี่ลายนกทา	อุตสาหกรรมแฟชั่น	สาขาอาชีพแฟชั่นและ อุตสาหกรรมศิลป์	การผลิตสิ่งทอ	สำนักงานส่งเสริมการ เรียนรู้จังหวัดยโสธร	๑๕	๑๔,๒๕๐	๒๕๖๙
	โครงการพัฒนาอาชีพชุมชน หลักสูตรการทำพรมเช็ด เท้าจากหวงถุงเท้า จำนวน ๖ ชั่วโมง	อุตสาหกรรมอื่นๆ	สาขาอาชีพการบริหารกิจการ และการให้บริการทางวิชาชีพ	กิจกรรมการผลิตสินค้าและบริการที่ทำขึ้น เองเพื่อใช้ในครัวเรือน ซึ่งไม่สามารถจำแนก กิจกรรมได้อย่างชัดเจน	สำนักงานส่งเสริมการ เรียนรู้จังหวัดยโสธร	๖	๔,๘๔๕	๒๕๖๙
	โครงการพัฒนาอาชีพชุมชน หลักสูตรการทำอาหาร- ขนม(ถั่วตัด) จำนวน ๖ ชั่วโมง	อุตสาหกรรมการ แปรรูปอาหาร	สาขาอาชีพผลิตอาหารและการ แปรรูปอาหาร	การผลิตผลิตภัณฑ์อาหาร	สำนักงานส่งเสริมการ เรียนรู้จังหวัดยโสธร	๖	๔,๘๔๕	๒๕๖๙
	โครงการพัฒนาอาชีพชุมชน หลักสูตรการทำไข่เค็ม จำนวน ๖ ชั่วโมง	อุตสาหกรรมการ แปรรูปอาหาร	สาขาอาชีพผลิตอาหารและการ แปรรูปอาหาร	การผลิตผลิตภัณฑ์อาหาร	สำนักงานส่งเสริมการ เรียนรู้จังหวัดยโสธร	๖	๔,๘๔๕	๒๕๖๙
	โครงการพัฒนาอาชีพชุมชน หลักสูตรการแปรรูป อาหาร(แหนมหมู) จำนวน ๖ ชั่วโมง	อุตสาหกรรมการ แปรรูปอาหาร	สาขาอาชีพผลิตอาหารและการ แปรรูปอาหาร	การผลิตผลิตภัณฑ์อาหาร	สำนักงานส่งเสริมการ เรียนรู้จังหวัดยโสธร	๖	๔,๘๔๕	๒๕๖๙
	โครงการพัฒนาอาชีพชุมชน หลักสูตรการทำลาบไส จำนวน ๖ ชั่วโมง	อุตสาหกรรมการ แปรรูปอาหาร	สาขาอาชีพผลิตอาหารและการ แปรรูปอาหาร	การผลิตผลิตภัณฑ์อาหาร	สำนักงานส่งเสริมการ เรียนรู้จังหวัดยโสธร	๖	๔,๘๔๕	๒๕๖๙
	โครงการพัฒนาอาชีพชุมชน หลักสูตรการทำอาหาร- ขนม(ขนมกล้วย) จำนวน ๖ ชั่วโมง	อุตสาหกรรมการ แปรรูปอาหาร	สาขาอาชีพผลิตอาหารและการ แปรรูปอาหาร	การผลิตผลิตภัณฑ์อาหาร	สำนักงานส่งเสริมการ เรียนรู้จังหวัดยโสธร	๖	๔,๘๔๕	๒๕๖๙
	โครงการพัฒนาอาชีพชุมชน หลักสูตรการแปรรูป อาหาร(แหนมหมู) จำนวน ๖ ชั่วโมง	อุตสาหกรรมการ แปรรูปอาหาร	สาขาอาชีพผลิตอาหารและการ แปรรูปอาหาร	การผลิตผลิตภัณฑ์อาหาร	สำนักงานส่งเสริมการ เรียนรู้จังหวัดยโสธร	๖	๔,๘๔๕	๒๕๖๙
โครงการพัฒนาอาชีพชุมชน หลักสูตรการทำอาหาร- ขนม(ข้าวโป่ง) จำนวน ๖ ชั่วโมง	อุตสาหกรรมการ แปรรูปอาหาร	สาขาอาชีพผลิตอาหารและการ แปรรูปอาหาร	การผลิตผลิตภัณฑ์อาหาร	สำนักงานส่งเสริมการ เรียนรู้จังหวัดยโสธร	๖	๔,๘๔๕	๒๕๖๙	

ประเด็นพัฒนา จังหวัด	โครงการ/กิจกรรม/หลักสูตร	กลุ่มอุตสาหกรรม	อาชีพ/ตำแหน่งงาน	ประเภทอุตสาหกรรม/ธุรกิจที่รองรับ (หมวดย่อย TSIC)	หน่วยดำเนินการ	จำนวนแรงงานที่ ต้องการ (คน)	งบประมาณที่ ได้รับจัดสรร (บาท)	ปีงบประมาณ
ยกระดับ คุณภาพชีวิต เสริมสร้างความ เข้มแข็งและ ความมั่นคงของ ครอบครัว ชุมชน และ สังคม	โครงการพัฒนาอาชีพชุมชน หลักสูตรการทำแคบหมู จำนวน ๖ ชั่วโมง	อุตสาหกรรมอาหาร แปรรูปอาหาร	สาขาอาชีพผลิตอาหารและการ แปรรูปอาหาร	การผลิตผลิตภัณฑ์อาหาร	สำนักงานส่งเสริมการ เรียนรู้จังหวัดยโสธร	๖	๔,๘๔๕	๒๕๖๙
	การออกแบบผลิตภัณฑ์ผ้าทอพื้นเมือง	อุตสาหกรรมแฟชั่น	สาขาอาชีพแฟชั่นและ อุตสาหกรรมศิลป์	การผลิตเสื้อผ้าเครื่องแต่งกาย	สำนักงานส่งเสริมการ เรียนรู้จังหวัดยโสธร	๑๕	๑๔,๒๕๐	๒๕๖๙
	โครงการพัฒนาอาชีพชุมชน หลักสูตรการทำน้ำซง จำนวน ๖ ชั่วโมง	อุตสาหกรรมอาหาร แปรรูปอาหาร	สาขาอาชีพผลิตอาหารและการ แปรรูปอาหาร	การผลิตเครื่องดื่ม	สำนักงานส่งเสริมการ เรียนรู้จังหวัดยโสธร	๖	๔,๘๔๕	๒๕๖๙
	โครงการพัฒนาอาชีพชุมชน หลักสูตรการทำสบู่สมุนไพร จำนวน ๖ ชั่วโมง	อุตสาหกรรมอื่นๆ	สาขาอาชีพการบริหารกิจการ และการให้บริการทางวิชาชีพ	กิจกรรมการผลิตสินค้าและบริการที่สร้างขึ้น เองเพื่อใช้ในครัวเรือน ซึ่งไม่สามารถจำแนก กิจกรรมได้อย่างชัดเจน	สำนักงานส่งเสริมการ เรียนรู้จังหวัดยโสธร	๖	๔,๘๔๕	๒๕๖๙
	โครงการพัฒนาอาชีพชุมชน หลักสูตรการแปรรูป อาหาร(แหนมหมู) จำนวน ๖ ชั่วโมง	อุตสาหกรรมอาหาร แปรรูปอาหาร	สาขาอาชีพผลิตอาหารและการ แปรรูปอาหาร	การผลิตผลิตภัณฑ์อาหาร	สำนักงานส่งเสริมการ เรียนรู้จังหวัดยโสธร	๖	๔,๘๔๕	๒๕๖๙
	ช่างไฟฟ้า ศกร.ระดับตำบลสร้างมีง	อุตสาหกรรม อิเล็กทรอนิกส์ อัจฉริยะ	สาขาอาชีพไฟฟ้าและ อิเล็กทรอนิกส์	การซ่อมคอมพิวเตอร์และของใช้ส่วนบุคคล และของใช้ในครัวเรือน	สำนักงานส่งเสริมการ เรียนรู้จังหวัดยโสธร	๖	๕,๗๐๐	๒๕๖๙
	ช่างไฟฟ้า ศกร.ระดับตำบลสามัคคี	อุตสาหกรรม อิเล็กทรอนิกส์ อัจฉริยะ	สาขาอาชีพไฟฟ้าและ อิเล็กทรอนิกส์	การซ่อมคอมพิวเตอร์และของใช้ส่วนบุคคล และของใช้ในครัวเรือน	สำนักงานส่งเสริมการ เรียนรู้จังหวัดยโสธร	๖	๕,๗๐๐	๒๕๖๙
	หลักสูตรวิชาการสานตะกร้าจากเส้นพลาสติก	อุตสาหกรรมแฟชั่น	สาขาอาชีพแฟชั่นและ อุตสาหกรรมศิลป์	การผลิตผลิตภัณฑ์ประเภทอื่น ๆ	สำนักงานส่งเสริมการ เรียนรู้จังหวัดยโสธร	๖	๕,๗๐๐	๒๕๖๙
	หลักสูตรวิชาการสานตะกร้าจากเส้นพลาสติก กลุ่ม๒	อุตสาหกรรมแฟชั่น	สาขาอาชีพแฟชั่นและ อุตสาหกรรมศิลป์	การผลิตผลิตภัณฑ์ประเภทอื่น ๆ	สำนักงานส่งเสริมการ เรียนรู้จังหวัดยโสธร	๖	๕,๗๐๐	๒๕๖๙
	โครงการพัฒนาอาชีพชุมชน หลักสูตรการทอผ้า พื้นเมือง ตำบลห้องแซง	อุตสาหกรรมแฟชั่น	สาขาอาชีพแฟชั่นและ อุตสาหกรรมศิลป์	การผลิตสิ่งทอ	สำนักงานส่งเสริมการ เรียนรู้จังหวัดยโสธร	๖	๕,๗๐๐	๒๕๖๙
	โครงการพัฒนาอาชีพชุมชนหลักสูตรการทอผ้า พื้นเมือง ตำบลห้องแซง(กลุ่มที่๒)	อุตสาหกรรมแฟชั่น	สาขาอาชีพแฟชั่นและ อุตสาหกรรมศิลป์	การผลิตสิ่งทอ	สำนักงานส่งเสริมการ เรียนรู้จังหวัดยโสธร	๖	๕,๗๐๐	๒๕๖๙
	หลักเกณฑ์การขึ้นทะเบียนผู้ประกอบการงานก่อสร้าง สำหรับผู้ประกอบการงานก่อสร้างในส่วนภูมิภาค	อุตสาหกรรม อสังหาริมทรัพย์และ ก่อสร้าง	สาขาอาชีพก่อสร้างและให้บริการ เกี่ยวกับอสังหาริมทรัพย์	กิจกรรมเกี่ยวกับอสังหาริมทรัพย์	สำนักงานคลังจังหวัด ยโสธร	๕๐	๑,๙๔๐	๒๕๖๙

ประเด็นพัฒนา จังหวัด	โครงการ/กิจกรรม/หลักสูตร	กลุ่มอุตสาหกรรม	อาชีพ/ตำแหน่งงาน	ประเภทอุตสาหกรรม/ธุรกิจที่ รองรับ (หมวดย่อย TSIC)	หน่วยดำเนินการ	จำนวน แรงงานที่ ต้องการ (คน)	งบประมาณที่ ได้รับจัดสรร (บาท)	ปีงบประมาณ
ยกระดับ คุณภาพชีวิต เสริมสร้างความ เข้มแข็งและ ความมั่นคงของ ครอบครัว ชุมชน และ สังคม	โครงการการฝึกอบรมส่งเสริมอาชีพของสมาชิก กองทุนสวัสดิการชุมชนตำบลกระจาย(การทำหีบศพ โลงเย็น)ประจำปีงบประมาณ พ.ศ.๒๕๖๙	อุตสาหกรรมอื่นๆ	สาขาอาชีพการบริหารกิจการ และการให้บริการทางวิชาชีพ	กิจกรรมทางกฎหมายและบัญชี	สำนักงานพัฒนาสังคมและความ มั่นคงของมนุษย์จังหวัดยโสธร	๓๙	๘๔,๘๒๕	๒๕๖๙
	โครงการฝึกอบรมอาชีพการทำขนมจีบ ซาลาเปา และสาकु ไส้หมู	อุตสาหกรรมการ แปรรูปอาหาร	สาขาอาชีพผลิตอาหารและการ แปรรูปอาหาร	การผลิตผลิตภัณฑ์อาหาร	สำนักงานพัฒนาสังคมและความ มั่นคงของมนุษย์จังหวัดยโสธร	๘๐	๓๘,๙๖๕	๒๕๖๙
	โครงการฝึกอบรมส่งเสริมอาชีพเสริมให้สมาชิก กองทุนสวัสดิการชุมชนตำบลเชียงเพ็ง (การทำ ดอกไม้จันทน์)	อุตสาหกรรม ท่องเที่ยวกลุ่มรายได้ ดีและการท่องเที่ยว เชิงสุขภาพ	สาขาอาชีพท่องเที่ยว กีฬา และ การจัดนิทรรศการ	ห้องสมุด หอจดหมายเหตุ พิพิธภัณฑ์และกิจกรรมทางด้าน วัฒนธรรมอื่น ๆ	สำนักงานพัฒนาสังคมและความ มั่นคงของมนุษย์จังหวัดยโสธร	๘๐	๕๐,๐๐๐	๒๕๖๙
	โครงการส่งเสริมอาชีพการสานเปลจากเส้าผ้า	อุตสาหกรรม ท่องเที่ยวกลุ่มรายได้ ดีและการท่องเที่ยว เชิงสุขภาพ	สาขาอาชีพท่องเที่ยว กีฬา และ การจัดนิทรรศการ	กิจกรรมการบริการอื่น ๆ ส่วน บุคคล	สำนักงานพัฒนาสังคมและความ มั่นคงของมนุษย์จังหวัดยโสธร	๕๐	๔๔,๔๗๕	๒๕๖๙
	โครงการส่งเสริมความรู้ด้านการฝึกอบรมอาชีพสำหรับ ประชาชนตำบลไทยเจริญ กิจกรรมฝึกอบรมอาชีพการทำไส้ กรอกอีสาน	อุตสาหกรรมการ แปรรูปอาหาร	สาขาอาชีพผลิตอาหารและการ แปรรูปอาหาร	การผลิตผลิตภัณฑ์อาหาร	สำนักงานพัฒนาสังคมและความ มั่นคงของมนุษย์จังหวัดยโสธร	๘๐	๔๑,๗๓๕	๒๕๖๙
	โครงการสมาร์ตโฟนซินโดรม (Smartphone Syndrome) ภัยใกล้ตัวของคนในชุมชน	อุตสาหกรรมการ พิมพ์และสื่อ	สาขาอาชีพการพิมพ์และ สื่อสารมวลชน	การพิมพ์ และการผลิตซ้ำสื่อ บันทึก	สำนักงานพัฒนาสังคมและความ มั่นคงของมนุษย์จังหวัดยโสธร	๘๐	๒๐,๔๐๐	๒๕๖๙
	โครงการส่งเสริมอาชีพเสริมให้สมาชิกกลุ่มกองทุน สวัสดิการชุมชนตำบลน้ำคำ (ผลิตภัณฑ์ตุ๊กตา ผ้าขาวม้า)	อุตสาหกรรมอื่นๆ	สาขาอาชีพการบริหารกิจการ และการให้บริการทางวิชาชีพ	กิจกรรมการผลิตสินค้าและ บริการที่สร้างขึ้นเองเพื่อใช้ใน ครัวเรือน ซึ่งไม่สามารถจำแนก กิจกรรมได้อย่างชัดเจน	สำนักงานพัฒนาสังคมและความ มั่นคงของมนุษย์จังหวัดยโสธร	๘๐	๔๘,๔๐๐	๒๕๖๙
รวม						๘,๙๖๔	๑๒,๙๙๕,๒ ๗๓	

แผนพัฒนากำลังคนระดับจังหวัดยโสธร ประจำปีงบประมาณ พ.ศ. ๒๕๖๖ – ๒๕๗๐ (ฉบับทบทวนปี ๒๕๖๙) ทั้งหมด ๒๑๑ โครงการ/กิจกรรม/หลักสูตร

เป้าหมายการพัฒนา จำนวน ๑๒,๘๘๑ คน งบประมาณ จำนวน ๑๗,๔๔๗,๙๙๓ บาท

ภาคผนวก ก

ความต้องการพัฒนาฝีมือแรงงานแยกรายอุตสาหกรรมประจำปี พ.ศ. ๒๕๖๙

แผนภูมิแสดงความต้องการพัฒนาฝีมือแรงงานแยกรายอุตสาหกรรมประจำปี พ.ศ. 2569

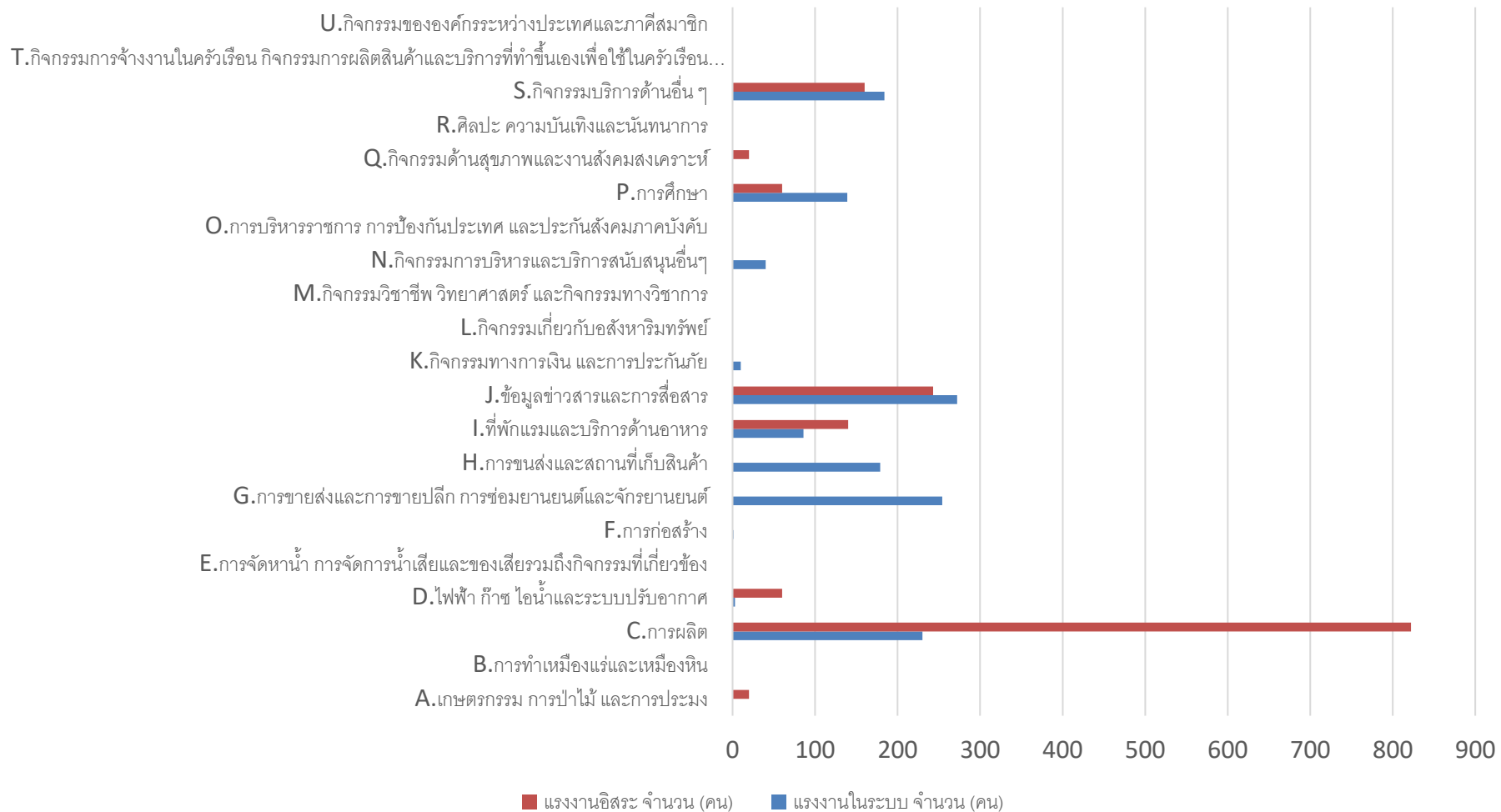

ภาคผนวก ค

ตารางการจัดประเภทมาตรฐานอุตสาหกรรม (ประเทศไทย) ปี ๒๕๕๒

Thailand Standard Industrial Classification (TSIC ๒๐๐๙)

หมวดใหญ่	หมวดย่อย	รายละเอียดกิจกรรมทางเศรษฐกิจ
A เกษตรกรรม การป่าไม้ และการประมง (Agriculture, forestry and fishing)	๐๑	การเพาะปลูกและการเลี้ยงสัตว์การล่าสัตว์และกิจกรรมบริการที่เกี่ยวข้อง (Crop and animal production, hunting and related service activities)
	๐๒	ป่าไม้และการทำไม้ (Forestry and logging)
	๐๓	การประมงและการเพาะเลี้ยงสัตว์น้ำ (Fishing and aquaculture)
B การทำเหมืองแร่ และเหมืองหิน (Mining and quarrying)	๐๕	การทำเหมืองถ่านหินและลิกไนต์ (Mining of coal and lignite)
	๐๖	การผลิตน้ำมันดิบและก๊าซธรรมชาติ (Extraction of crude petroleum and natural gas)
	๐๗	การทำเหมืองสินแร่โลหะ (Mining of metal ores)
	๐๘	การทำเหมืองแร่และเหมืองหินอื่น ๆ (Other mining and quarrying)
	๐๙	กิจกรรมบริการที่สนับสนุนการทำเหมืองแร่ และสนับสนุนการผลิตปิโตรเลียม (Mining and extraction of petroleum support service activities)
C การผลิต (Manufacturing)	๑๐	การผลิตผลิตภัณฑ์อาหาร (Production of food products)
	๑๑	การผลิตเครื่องดื่ม (Manufacture of beverages)
	๑๒	การผลิตผลิตภัณฑ์จากยาสูบ (Manufacture of tobacco products)
	๑๓	การผลิตสิ่งทอ (Manufacture of textiles)
	๑๔	การผลิตเสื้อผ้าเครื่องแต่งกาย (Manufacture of wearing apparel)
	๑๕	การผลิตเครื่องหนัง และผลิตภัณฑ์ที่เกี่ยวข้อง (Manufacture of leather and related products)
	๑๖	การผลิตไม้และผลิตภัณฑ์จากไม้ และไม้ก๊อก ยกเว้น เฟอร์นิเจอร์ การผลิตสิ่งของจากฟางและวัสดุถักสานอื่น ๆ (Manufacture of wood and of products of wood and cork, except furniture; manufacture of articles of straw and plaiting materials)
	๑๗	การผลิตกระดาษและผลิตภัณฑ์ที่แปรรูปจากกระดาษ (Manufacture of paper and paper products)
	๑๘	การพิมพ์ และการผลิตซ้ำสื่อบันทึก (Printing and reproduction of recorded media)
	๑๙	การผลิตถ่านโค้ก และผลิตภัณฑ์จากการกลั่นปิโตรเลียม (Manufacture of coke and refined petroleum products)
	๒๐	การผลิตเคมีภัณฑ์ และผลิตภัณฑ์เคมี (Manufacture of chemicals and chemical products)

หมวดใหญ่	หมวดย่อย	รายละเอียดกิจกรรมทางเศรษฐกิจ
	๒๑	การผลิตเภสัชภัณฑ์พื้นฐานและการผลิตสูตรตำรับทางเภสัชกรรม (Manufacture of basic pharmaceutical products and pharmaceutical preparations)
	๒๒	การผลิตผลิตภัณฑ์ยางและพลาสติก (Manufacture of rubber and plastics products)
	๒๓	การผลิตผลิตภัณฑ์อื่น ๆ ที่ทำจากแร่โลหะ (Manufacture of other non-metallic mineral products)
	๒๔	การผลิตโลหะขั้นมูลฐาน (Manufacture of basic metals)
	๒๕	การผลิตผลิตภัณฑ์ที่ทำจากโลหะประดิษฐ์ ยกเว้น เครื่องจักร และอุปกรณ์ (Manufacture of fabricated metal products, except machinery and equipment)
	๒๖	การผลิตผลิตภัณฑ์คอมพิวเตอร์ อิเล็กทรอนิกส์ และอุปกรณ์ ทางทัศนศาสตร์ (Manufacture of computer, electronic and optical products)
	๒๗	การผลิตอุปกรณ์ไฟฟ้า (Manufacture of electrical equipment)
	๒๘	การผลิตเครื่องจักรและเครื่องมือ ซึ่งมิได้จัดประเภทไว้ในที่อื่น (Manufacture of machinery and equipment not elsewhere classified)
	๒๙	การผลิตยานยนต์ รถพ่วงและรถกึ่งพ่วง (Manufacture of motor vehicles, trailers and semi-trailers)
	๓๐	การผลิตอุปกรณ์ขนส่งอื่น ๆ (Manufacture of other transport equipment)
	๓๑	การผลิตเฟอร์นิเจอร์ (Manufacture of furniture)
	๓๒	การผลิตผลิตภัณฑ์ประเภทอื่น ๆ (Other manufacturing)
	๓๓	การซ่อม และการติดตั้งเครื่องจักรและอุปกรณ์ (Repair and installation of machinery and equipment)
	๓๕	ไฟฟ้า ก๊าซ ไอน้ำและระบบการปรับอากาศ (Electricity, gas, steam and air conditioning supply)
	D ไฟฟ้า ก๊าซ ไอน้ำและ ระบบการปรับอากาศ (Electricity, gas, steam and air conditioning supply)	๓๖

หมวดใหญ่	หมวดย่อย	รายละเอียดกิจกรรมทางเศรษฐกิจ
หมวดใหญ่ E การจัดหาน้ำ การจัดการ น้ำเสียและของเสีย รวมถึงกิจกรรม ที่เกี่ยวข้อง (Water supply; sewerage, waste management and remediation activities)	๓๗	การจัดการน้ำเสีย (Sewerage)
	๓๘	การเก็บรวบรวมของเสีย การบำบัดและการกำจัดของเสีย การนำของเสียกลับมาใช้ใหม่ (Waste collection, treatment and disposal activities; materials recovery)
	๓๙	กิจกรรมการบำบัด และการจัดบริการเก็บของเสียอื่น ๆ (Remediation activities and other waste management services)
	๔๑	การก่อสร้างอาคาร (Construction of buildings)
F การก่อสร้าง (Construction)	๔๒	งานวิศวกรรมโยธา (Civil engineering)
	๔๓	งานก่อสร้างเฉพาะทาง (Specialized construction activities)
	๔๕	การขายส่ง การขายปลีก การซ่อมยานยนต์และจักรยานยนต์ (Wholesale and retail trade and repair of motor vehicles and motorcycles)
G การขายส่งและการขาย ปลีก การซ่อมยานยนต์ และจักรยานยนต์ (Wholesale and retail trade; repair of motor vehicles and motorcycles)	๔๖	การขายส่ง ยกเว้น ยานยนต์และจักรยานยนต์ (Wholesale trade, except of motor vehicles and motorcycles)
	๔๗	การขายปลีก ยกเว้น ยานยนต์และจักรยานยนต์ (Retail trade, except of motor vehicles and motorcycles)
	๔๙	การขนส่งทางบกและการขนส่งทางท่อลำเลียง (Land transport and transport via pipelines)
H การขนส่งและสถานที่ เก็บสินค้า (Transportation and storage)	๕๐	การขนส่งทางน้ำ (Water transport)
	๕๑	การขนส่งทางอากาศ (Air transport)
	๕๒	กิจกรรมที่เกี่ยวกับคลังสินค้าและกิจกรรมสนับสนุนการขนส่ง (Warehousing and support activities for transportation)
	๕๓	กิจกรรมไปรษณีย์และการรับส่งเอกสาร/สิ่งของ (Postal and courier activities)
	๕๕	ที่พักแรม (Accommodation)
I ที่พักแรมและบริการด้าน อาหาร (Accommodation and food service activities)	๕๖	การบริการด้านอาหารและเครื่องดื่ม (Food and beverage service activities)
	๕๘	การจัดพิมพ์จำหน่ายหรือเผยแพร่ (Publishing activities)

หมวดใหญ่	หมวดย่อย	รายละเอียดกิจกรรมทางเศรษฐกิจ
J ข้อมูลข่าวสารและการสื่อสาร (Information and communication)	๕๙	กิจกรรมการผลิตภาพยนตร์ วิทยุทัศน์และรายการโทรทัศน์ การบันทึกเสียงและการจัดพิมพ์จำหน่ายหรือเผยแพร่ดนตรี (Motion picture, video and television programme production, sound recording and music publishing activities)
	๖๐	กิจกรรมการจัดผังรายการโทรทัศน์และกิจกรรมการแพร่ภาพกระจายเสียง (Programming and broadcasting activities)
	๖๑	การโทรคมนาคม (Telecommunications)
	๖๒	กิจกรรมการจัดทำโปรแกรมคอมพิวเตอร์ การให้คำปรึกษาเกี่ยวกับคอมพิวเตอร์และกิจกรรมที่เกี่ยวข้อง (Computer programming, consultancy and related activities)
	๖๓	กิจกรรมการบริการสารสนเทศ (Information service activities)
	๖๔	กิจกรรมบริการทางการเงิน ยกเว้น การประกันภัยและกองทุนบำเหน็จบำนาญ (Financial service activities, except insurance and pension funding)
K กิจกรรมทางการเงินและการประกันภัย (Financial and insurance activities)	๖๕	การประกันภัย การประกันภัยต่อและกองทุนบำเหน็จบำนาญ ยกเว้น การประกันสังคมภาคบังคับ (Insurance, reinsurance and pension funding, except compulsory social security)
	๖๖	กิจกรรมสนับสนุนบริการทางการเงินและกิจกรรมการประกันภัย (Activities auxiliary to financial service and insurance activities)
	๖๘	กิจกรรมเกี่ยวกับอสังหาริมทรัพย์ (Real estate activities)
L กิจกรรมเกี่ยวกับอสังหาริมทรัพย์ (Real estate activities)	๖๙	กิจกรรมทางกฎหมายและบัญชี (Legal and accounting activities)
M กิจกรรมวิชาชีพ วิทยาศาสตร์และ กิจกรรมทางวิชาการ (Professional, scientific and technical activities)	๗๐	กิจกรรมของสำนักงานใหญ่ กิจกรรมการให้คำปรึกษาด้านการบริหารจัดการ (Activities of head offices; management consultancy activities)
	๗๑	กิจกรรมงานสถาปัตยกรรมและวิศวกรรม การทดสอบและวิเคราะห์ทางเทคนิค (Architectural and engineering activities; technical testing and analysis)
	๗๒	การวิจัยและพัฒนาเชิงวิทยาศาสตร์ (Scientific research and development)
	๗๓	การโฆษณาและการวิจัยตลาด (Advertising and market research)

หมวดใหญ่	หมวดย่อย	รายละเอียดกิจกรรมทางเศรษฐกิจ
	๗๔	กิจกรรมทางวิชาชีพ วิทยาศาสตร์และเทคโนโลยีอื่น ๆ (Other professional, scientific and technical activities)
	๗๕	กิจกรรมเกี่ยวกับสัตวแพทย์ (Veterinary activities)
	๗๗	กิจกรรมการให้เช่าและให้เช่าแบบสืสซิ่ง (Rental and leasing activities)
N กิจกรรมการบริหารและ บริการสนับสนุนอื่น ๆ (Administrative and support service activities)	๗๘	กิจกรรมการจัดหางาน (Employment activities)
	๗๙	ตัวแทนธุรกิจการเดินทาง ธุรกิจจัดนำเที่ยว บริการสำรอง และกิจกรรมที่เกี่ยวข้อง (Travel agency, tour operator, reservation service and related activities)
	๘๐	กิจกรรมการบริการรักษาความปลอดภัยและการสืบสวน (Security and investigation activities)
	๘๑	กิจกรรมบริการสำหรับอาคารและภูมิทัศน์ (Services to buildings and landscape activities)
	๘๒	การบริหารสำนักงาน บริการสนับสนุนสำนักงานและบริการ สนับสนุนทางธุรกิจอื่น ๆ (Office administrative, office support and other business support activities)
	๘๔	การบริหารราชการและการป้องกันประเทศ รวมถึง การประกันสังคมภาคบังคับ (Public administration and defence; compulsory social security)
O การบริหารราชการ การป้องกันประเทศและ การประกันสังคม ภาคบังคับ (Public administration and defence; compulsory social security)	๘๕	การศึกษา (Education)
P การศึกษา (Education)	๘๖	กิจกรรมด้านสุขภาพของมนุษย์ (Human health activities)
Q กิจกรรมด้านสุขภาพและ งานสังคมสงเคราะห์ (Human health and social work activities)	๘๗	กิจกรรมการดูแลรักษาในสถานที่ที่มีที่พักและมีคนดูแลประจำ (Residential care activities)
	๘๘	กิจกรรมสังคมสงเคราะห์โดยไม่มีที่พักอาศัย (Social work activities without accommodation)
	๙๐	กิจกรรมการสร้างสรรค์ศิลปะและความบันเทิง (Creative, arts and entertainment activities)

หมวดใหญ่	หมวดย่อย	รายละเอียดกิจกรรมทางเศรษฐกิจ
R ศิลปะ ความบันเทิงและ นันทนาการ (Arts, entertainment and recreation)	๙๑	ห้องสมุด หอจดหมายเหตุ พิพิธภัณฑ์และกิจกรรม ทางด้านวัฒนธรรมอื่น ๆ (Libraries, archives, museums and other cultural activities)
	๙๒	กิจกรรมการพนันและการเสี่ยงโชค (Gambling and betting activities)
	๙๓	กิจกรรมด้านการกีฬา ความบันเทิงและนันทนาการ (Sport activities and amusement and recreation activities)
	๙๔	กิจกรรมขององค์กรสมาชิก (Activities of membership organizations)
S กิจกรรมการบริการด้าน อื่น ๆ (Other service activities)	๙๕	การซ่อมคอมพิวเตอร์และของใช้ส่วนบุคคลและของใช้ ในครัวเรือน (Repair of computers and personal and household goods)
	๙๖	กิจกรรมการบริการอื่น ๆ ส่วนบุคคล (Other personal service activities)
	๙๗	กิจกรรมการจ้างงานในครัวเรือนในฐานะที่เป็นนายจ้าง ส่วนบุคคล (Activities of households as employers of domestic personnel)
T กิจกรรมการจ้างงานใน ครัวเรือน กิจกรรมการ ผลิตสินค้าและบริการที่ ทำขึ้นเองเพื่อใช้ใน ครัวเรือน ซึ่งไม่สามารถ จำแนกกิจกรรมได้อย่าง ชัดเจน (Activities of households as employers; undifferentiated goods- and services- producing activities of households for own use)	๙๘	กิจกรรมการผลิตสินค้าและบริการที่ทำขึ้นเองเพื่อใช้ในครัวเรือน ซึ่งไม่สามารถจำแนกกิจกรรมได้อย่างชัดเจน (Undifferentiated goods- and services-producing activities of private households for own use)
	๙๙	กิจกรรมขององค์การระหว่างประเทศและภาคีสมาชิก (Activities of extraterritorial organizations and bodies)
U กิจกรรมขององค์การ ระหว่างประเทศและภาคี		

หมวดใหญ่	หมวดย่อย	รายละเอียดกิจกรรมทางเศรษฐกิจ
สมาชิก (Activities of extraterritorial organizations and bodies)		